روزنامه امروز خراسان جنوبی
روزنامه صبح
روزنامه امروز خراسان جنوبی دارای واقعیت افزوده است
پنجشنبه
۱ اردیبهشت ۱۴۰۱
۱۹ رمضان ۱۴۴۳
۲۱ آوریل ۲۰۲۲
سال نوزدهم
شماره ۴۷۳۵
قیمت: ۲۰۰۰۰ ریال
www.BirjandToday.ir

جشن روزه اولی ها در سیزدهمین نمایشگاه قرآن کریم برگزار شد

صفحه ۲

مدیریت با نگاه بسته

رئیس مرکز برنامه ریزی و منابع انسانی وزارت آموزش و پرورش

در مراسم تکریم و معادفه مدیرکل آموزش و پرورش استان:

در دولت های قبل نمی خواستند کاری انجام دهند

جدا شدن پرورش از آموزش از زیربناهای بروز مشکلات در کشور

کمبود ۲ هزار معلم

طرح رتبه بندی معلمان بعد سالها عملیاتی می شود

صفحه ۴

سالروز ضربت خوردن و شهادت امام علی(ع) را تسلیت عرض می کنیم

نماینده مجلس خواستار شد:

تعیین تکلیف محور نهبندان- شهداد و اعتبارات سفر ریاست جمهوری

صفحه ۲

اختصاص۳۶ میلیارد از محل مشارکت مالیاتی به توسعه ورزش مدارس

صفحه ۵

انتصابات حاشیه دار در حوزه بهداشت و درمان خراسان جنوبی

صفحه ۳

داد فروشندگان و مردم از گرانی ماهی در آمده است

صفحه ۵

در دیدار استاندار با مدیرعامل بانک صادرات عنوان شد:

حمایت بانک صادرات از واحدهای صنعتی استان

صفحه ۳

بیرجند دومین مرکز سرد کشور

صفحه ۲

۶۰ درصد تعهدات شهرداری‌های استان برای کتابخانه‌ها محقق شد

صفحه ۳

ردپای بیمه‌ها در رابطه مالی پزشک و بیمار

صفحه ۴

طاها در خراسان جنوبی طی سالی که گذشت

صفحه ۵

سرمقاله

چرا طرح صیانت ازفضای مجازی را اینقدر حیاتی و امنیتی کرده اند...؟!!!

امروز خراسان جنوبی - محمد راعي فرد
mohammad.raeifard99@gmail.com

فضای مجازی اگر ۳۰ درصدش قابل نقد باشد به لحاظ محتوایی اما ۷۰ درصدش به نوعی منافع مردم را به شکل شعر، مقالات، اخبار، تحلیل و سرمقالات و... در بر می گیرد..

اخباری که از پستوهای چندلایه برخی رندان فرصت طلب به بیرون درز می کند نشان از تفاوت های فاحش شعار دهندگان با واقعیات مردم کوچه و بازار دارد..

آنانی که ادعا می کنند این فقر، بدبختی، فساد و سرخوردگی مردم بی پناه امتحان الهی است آیا آنقدر خویش را در مرتبه رهبانیت تصور کرده اند که برای مردم تعیین تکلیف کنند؟ اگر می شد در قالب یک خبرنگار یا روزنامه نگار به حیطه های چند لایه برخی مدعیان دست یافت آنگاه مشخص می شد که کدامین از آقایان لنگ بر کمر می بندند و نان خشک سق می زنند، نمی شود با شکم پر و امکانات دنیوی پر از نعمات پوشیدنی و خوردنی از گرسنگی و فساد حرف زد، نمی توان با حساب های بانکی پر و پیمان و اندوخته های سکه و طلا، درد بیکاری و فقر را درک کرد ...

در خبرها آمده بود که خانواده یکی از مسئولین برای خرید سیسمونی نوزاد به ترکیه مشرف شده اند و با دستان و چمدان هایی پر پای بر فرش وطن نهاده اند، طبق معمول ابتدا تکذیب و سپس تایید شد اما آقازاده این مسئول می گوید که ایشان راضی نبوده اند لذا عذر خواهی می کند از مردم اما می گوید مردم هم باید از ما عذرخواهی کنند به دلیل حرف هایی که زده اند...

همانگونه که ملاحظه می کنیم مردم چون همیشه بدهکارند، نفس سفر رفتن اصلا امر مذمومی نیست اما سفر از سوی خانواده ای که بیشترین ادعاها و حرف و حدیث های فراوان را یدک می کشند امر بسیار خطرناک، مذموم و نکوهیده ایست چون مدعیان مردمی بودن می دانند که عوام الناس چه وضعیت اسفناک و درهم ریخته ای دارند... رطب خورده کی منع رطب کند...

بی دلیل نیست که برخی نمایندگان دلواپس چون اسپند بر آتش بالا و پایین می پرند که طرح صیانت به هر قیمتی بر مردم بار کنند که دیگر نشود از این سوت زنی های مردمی و افشاگری آنان در فضای سکوت صیانت شده با گوش و چشم دید و شنید...!!!

نماینده مردم شهرستان‌های نهبندان و سربیشه در مجلس شورای اسلامی خواستار شد:

تعیین تکلیف محور نهبندان- شهداد و اعتبارات سفر ریاست جمهوری

نماینده مردم شهرستان‌های نهبندان و سربیشه در مجلس شورای اسلامی بر تعیین تکلیف جاده مسدود نهبندان- سربیشه و تخصیص اعتبارات سفر رئیس جمهور به استان تاکید کرد.

نخعی در صحن علنی مجلس اعلام کرد:تاکید بر تعیین تکلیف محور نهبندان- شهداد و اعتبارات سفر ریاست جمهوری تذکر اول بنده به وزیر راه و شهرسازی است که بارها در خصوص مسدود بودن جاده نهبندان- شهداد که یکی از شریان‌های اصلی شرق کشور است و معیشت بسیاری از مردم در سه استان خراسان جنوبی، سیستان و بلوچستان و کرمان به این جاده گره خورده تذکر دادم، ولی متاسفانه جز قول دادن، چیزی در عمل مشاهده نکردیم. وی افزود: وضعیت و کیفیت بسیار نامناسب جاده‌های فرعی و روستایی مردم ما را به شدت کلافه کرده است.

وی گفت: روند احداث باند دوم مسیرهای ارتباطی نهبندان- بیرجند، نهبندان- زابل و سربیشه به مرز ماهیرود متاسفانه مدتی است با کندی بسیار زیادی مواجه شده است.

وی خطاب به مسئولان وزارت راه و شهرسازی و مسئولان استانی و نظارتی اعلام کرد: تعارفات را با برخی از پیمانکاران این مسیر که کم کاری می‌کنند و تمکین مقررات و قوانین نمی‌کنند را کنار بگذارید.

وی خطاب به رئیس جمهور ضمن تشکر از اقدامات جهادی و روحیه خستگی ناپذیری آیت ا... رئیسی تاکید کرد: چندین ماه از سفر جنابعالی به خراسان جنوبی می‌گذرد و حرف‌هایی از اعتبارات سفر زده شد، اما در عمل اقدامی صورت نگرفته که لازم است هرچه زودتر تعیین تکلیف شود.

وی همچنین خواستار تعیین تکلیف طرح توسعه نهبندان و سربیشه شد.

طاها در خراسان جنوبی طی سالی که گذشت

مدیرکل استاندارد خراسان جنوبی گفت: در سال گذشته، بیش از ۵۲۴۴ مورد بازرسی در راستای طرح اجرای هماهنگ استاندارد (طاها) از مراکز عرضه کالا در استان به منظور نظارت بر کالاهای مشمول استاندارد اجباری صورت پذیرفته است .

به گزارش امروز خراسان جنوبی، محمد رضا مروی مقدم، افزود: به منظور شناسایی و استانداردسازی واحدهای تولیدی مشمول مقررات استانداردهای اجباری و اجرای طرح طاها در استان در سال ۱۴۰۰ حدود ۵۲۴۴ مورد بازرسی و۱۸۰ نمونه برداری از مراکز عرضه کالا در سطح خراسان جنوبی انجام گرفته است .

وی ادامه داد : بازرسی های انجام شده بیشتر در صنعت غذایی و کشاورزی بوده و در این خصوص عمده نمونه برداری‌ها مربوط به محصولات واحدهای غذایی و کشاورزی و شیمی میباشد و همچنین در حدود ۱۷۰ آزمون نمونه طاها در مراکز آزمایشگاهی مورد تایید استاندارد صورت گرفته است.

مدیر کل استاندارد خراسان جنوبی تصریح کرد اجرای طرح طاها (طرح اجرای هماهنگ استاندارد) که بصورت کشوری انجام می پذیرد بازار فروش را برای عرضه کالاهای غیراستاندارد مشمول استاندارد اجباری بسیار محدود و غیرممکن کرده است. وی گفت: در این طرح، کالاهای مشمول استاندارد اجباری توسط بازرسان نمونه برداری می شود و به آزمایشگاه های مورد تایید سازمان ملی استاندارد جهت آزمون ارجاع می گردد و در صورت مغایرت با استاندارد های مربوطه ، توسط اداره کل اقدامات حقوقی روی آن صورت می پذیرد .

قابل یادآوری است که طرح طاها مخفف طرح اجرای هماهنگ استاندارد است که به منظور انجام هماهنگ وظایف قانونی سازمان ملی استاندارد برای شناسایی و استانداردسازی واحدهای تولیدی مشمول مقررات استانداردهای اجباری، ارتقای سطح کیفی فرآورده ها ، در راستای تامین ایمنی و سلامت جامعه، اعتماد

سازی و توجه عموم به علامت استاندارد ایران و جلوگیری از تولید و عرضه کالای با کیفیت پایین اجرا می‌شود.

جشن روزه اولی ها در سیزدهمین نمایشگاه قرآن کریم برگزار شد

جشن روزه اولی ها با همکاری اداره کل فرهنگ و ارشاد اسلامی خراسان جنوبی و ستاد کانون های فرهنگی هنری مساجد استان در سیزدهمین نمایشگاه قرآن کریم برگزار شد.

به گزارش امروز خراسان جنوبی، حجت الاسلام ابراهیم سبزه کار مدیر ستاد کانون های مساجد خراسان جنوبی در این مراسم عنوان کرد: ماه مبارک رمضان فرصت مناسبی برای تقویت ارتباط با خداوند و اندیشیدن در گفتار، رفتار و کردار توسط هر شخص مسلمان برای بندگی بهتر خداوند است.

وی با تبریک آغاز جشن بندگی به دختران ۹ ساله عضو کانون‌های فرهنگی هنری مساجد افزود: تجربه بیدار شدن در سحرگاهان و لذت افطاری در اولین سال از روزه داری، بسیار شیرین و دلچسب است که برای همیشه در اذهان شما به یادگار خواهد ماند.

مدیر ستاد کانون‌های فرهنگی هنری مساجد خراسان جنوبی ادامه داد: این مراسم به همت اعضای کانون‌های فرهنگی هنری «قبا، مهدویت، شهید رحمتی، ولایت، منتظران ظهور، عاشقان ولایت، مالک اشتر، صدیقه طاهره (س)، علمدار کربلا، حضرت حجت، امام هادی (ع)، شهید فهمیده و سردار مقاومت» برگزار شده است. وی از حمایت اداره کل فرهنگ و ارشاد اسلامی خراسان جنوبی در برپایی این جشن قدردانی کرد و گفت: به هر یک از دانش آموزان شرکت کننده در این جشن، مبلغ یکصد هزار تومان بن خرید از سیزدهمین نمایشگاه قرآن کریم خراسان جنوبی هدیه می شود. گفتنی است، در این مراسم ۱۰۰ دختر روزه اولی شرکت کردند.

سیزدهمین نمایشگاه قرآن کریم خراسان جنوبی تا ۲ اردیبهشت ماه از ساعت ۱۷:۳۰ الی ۲۰:۳۰ میزبان علاقه مندان در محل حسینیه جماران بیرجند است.

اخبار شهرستانها

بیرجند دومین مرکز سرد کشور

امروز خراسان جنوبی / گروه شهرستان ها / حسینی

بیرجند بعد از کرمان با حداقل دمای ۵ درجه سلسیوس دومین مرکز سرد کشوراست. کارشناس هواشناسی گفت:بر اساس مدل های پیش یابی هواشناسی در بعضی ساعات افزایش ابر و وزش باد قابل پیش بینی است . زارعی افزود : به لحاظ دمایی هم تا پایان هفته دمای هوا روند افزایشی دارد و هوا گرمترمی شود .

برپایی ۵۶ پایگاه حامی یابی در شبهای قدر

۵۶ پایگاه حامی یابی در شب های قدر در خراسان جنوبی برپا می شود. به گزارش خبرگزاری صداوسیمای خراسان جنوبی، معاون توسعه مشارکت های مردمی کمیته امداد امام خمینی (ره) استان، با اعلام این خبر گفت: در این پایگاه ها که کنار مساجد، حسینیه ها و مکانهای برگزاری شبهای قدر برپا می شود، برای ایتام استان در طرح های اکرام ایتام و محسنین حامی یابی انجام می شود. عبد الرحیم لطفی افزود: همچنین در تهران و مشهد نیز پایگاه حامی یابی در شبهای قدر برای ایتام خراسان جنوبی راه اندازی می شود. وی گفت: در طرح اکرام ایتام فرد به عنوان حامی بصورت داوطلبانه حمایت از یک یا چند فرزند یتیم برای مدت یک یا چند سال با کمک ماهیانه حداقل ۱۰ هزار تومان برعهده می گیرد. لطفی افزود: حامیان و خیران می توانند علاوه بر حضور در پایگاه های حامی یابی در استان از طریق سایت اکرام به نشانی ekrarn.emdal.ir و همچنین ارسال عدد ۱ به سامانه پیامکی ۳۰۰۰۳۳۳۳ نسبت به ثبت نام در طرح اکرام أیتام و محسنین اقدام کنند. معاون توسعه مشارکت های مردمی کمیته امداد امام خمینی (ره) خراسان جنوبی با اشاره به اینکه دو هزار و ۳۶۰ فرزند یتیم زیرپوشش این نهاد است گفت: در ماه رمضان امسال تا کنون ۶۰۳ حامی حمایت از ۸۹۵ فرزند یتیم و محسنین را بر عهده گرفتند. وی طرح محسنین را حمایت از خانواده های نیازمند دارای سرپرست دانست و افزود: در این طرح شش هزار و ۴۸۱ فرزند محسنین شناسایی شده اند که سرپرست خانواده دارای مشکلات از قبیل کارافتادگی، کهولت سن، بیمار و... است.

ثبت درخت ۷۰۰ ساله مهوید در فهرست آثار ملی

درخت کهنسال مهوید شهرستان فردوس در فهرست آثار ملی کشور به ثبت رسید. رئیس اداره میراث‌فرهنگی، گردشگری و صنایع‌دستی شهرستان فردوس گفت: درخت کهنسال چنار مهوید باقدمت ۶۵۰ تا ۷۰۰ سال باشماره ۹۶۹ در فهرست آثار ملی کشور ثبت شد. روح اله صداقت طالبی افزود: با ثبت اثر طبیعی درخت چنار مهوید تعداد آثار ملی فردوس به ۷۶ اثر افزایش یافت. وی گفت: در حال حاضر یک اثر ثبت جهانی و ۷۶ اثر ثبت ملی و ۹۸ اثر شناسایی شده در شهرستان فردوس وجود دارد که با توجه به تعداد زیاد آثار تاریخی و گستردگی آن‌ها در شهرستان، لازمه حفاظت و نگهداری از این آثار ارزشمند تخصیص اعتبار لازم است که امیدواریم با پیگیری‌های انجام شده این امر تحقق یابد. رئیس اداره میراث‌فرهنگی، گردشگری و صنایع‌دستی شهرستان فردوس افزود: در حال حاضر پرونده ثبت خانه اقدسی، درخت روستای ترشیزوک، تنور سازی خزاف مقدم، غذاهای محلی شهرستان در دستور کار این اداره است که امیدواریم تا پایان سال جاری آثار ارزشمند مذکور نیز در فهرست میراث کشور ثبت شود.

کترینگ و غذای آماده
هامون
hamoon
۱۲ ظهر تا ۱۰ شب یکسره
سفارش مجالس افطاری پذیرفته میشود
سوپ و شله مشهدی همه روزه قبل افطار
hamoon.catering
نبش توحید ۴۸ ۳۲۳۲۳۳۲۰

دعوتنامه تشکیل مجمع عمومی فوق العاده نوبت اول
شرکت تعاونی: نانوایان بیرجند و حومه
شماره ثبتی: ۳۰۲ شناسه ملی: ۱۰۳۶۰۰۱۲۷۴۷ تاریخ انتشار: ۱۴۰۱/۰۲/۰۱
جلسه مجمع عمومی فوق العاده نوبت اول شرکت تعاونی نانوایان بیرجند و حومه در ساعت ۷:۳۰ روز پنجشنبه به تاریخ ۱۴۰۱/۲/۱۵ در محل مسجد المهدی واقع در نواب صفوی ۱۲ تشکیل می گردد. از کلیه اعضا دعوت می شود جهت اتخاذ تصمیم نسبت به موضوعات ذیل در این مجمع حضور بهم رسانند.ضمناً چنانچه عضوی بنا به دلایلی نتواند شخصاً حضور یابد می تواند همزمان با نماینده تام الاختیار خویش با هم به دفتر شرکت مراجعه و برگ وکالتنامه را تنظیم و برگه ورود به جلسه مجمع را دریافت نمایند.حداکثر آرای وکالتی هر عضو سه رأی و هر فرد غیر عضو یک رأی می باشد.
دستور جلسه:
۱ - طرح و تصویب اساسنامه جدید تعاونی
هیأت مدیره

صنایع یخچال سازی
آدمیرال
(بیرجندبرودت)
طراحی و نصب انواع سردخانه و تونل انجماد
تولید و فروش انواع یخچال و فریزرهای فروشگاهی- هایپری- قنادی وقصابی و...
خیابان مطهری- روبروی فرمانداری
۳۲۲۳۸۹۲۴ - ۰۹۱۵۱۶۰۰۱۹۵ رجایی زاده

قالب بتن و لوله داربست
خرید و فروش
نو - دست دوم
تخته زیرپا ۴ متری
رجایی ۱۱ - کارگاه دوم - سمت چپ
۳۲۳۱۳۳۳۳ - ۰۹۱۵۱۶۱۵۰۶۹ (جلیلی)

شرکت نیکاب
نماینده رسمی نوید موتور در خراسان جنوبی
پمپ سیر کولاتور خطی، خانگی - اتابلوک - آتش نشانی
آدرس: نبش پاسداران ۱۹ - پلاک ۵۳
۰۹۱۵۱۶۳۴۱۷۶- ۳۲۴۲۲۰۵۷
www.nikabco.com

دعوت از خیران و مومنان، جهت کمک به ساخت مسجد و حسینیه روستای قلعه کوه
شماره کارت جهت واریز
۶۲۸۰-۲۳۱۴-۸۹۲۸-۲۴۴۱
کانال تلگرام https://t.me/joinchat/Fc5IlguKVqMqMDkD5Facng
گروه واتساپ https://chat.whatsapp.com/LTwu9s3oPoZCZS4GtatUyL
گوگل مپ https://goo.gl/maps/rBSU75UxXpYz4fQz8
تلفن تماس جهت هماهنگی، پیگیری و بازدید: ۰۹۱۵۱۱۶۰۸۸۸ - یدالله نسایی

ایزوگام رهبردار
فروش قیر، چتایی (قیرگونی)
GAS
بلوار شعبانیه - حد فاصل خیابان کارگران و چهارراه دولت
۳۲۳۱۷۹۰۳ - ۰۹۱۵۳۶۳۸۰۴۷

سوپر گوشت خزیمه
چرا سوپر گوشت خزیمه؟
✓ تضمین کیفیت
✓ ارائه تازه ترین محصولات
✓ امکان ارجاع محصول در صورت عدم رضایت
✓ سوپر گوشت خزیمه تضمین سلامتی همشهریان
هیچ شعبه دیگری ندارد
ارسال گوشت با آژانس
فلکه سوم مدرس - به سمت توحید
اولین مغازه - تلفن: ۳۲۴۵۱۰۲۲
۰۹۱۵۳۶۲۴۶۷۱

ایزوگام و قیرگونی آراسته
۱۰ سال ضمانت
فروش و نصب انواع عایق های رطوبتی
ایزوگام شرق و دلیجان
امیرآباد- نبش ولیعصر ٤
۰۹۱۵۶۶۹۳۵۱۵ با مدیریت حسن آراسته

مفقودی
برگ سبز خودروی سواری سمند مدل ۱۳۹۵ به شماره موتور 12K0894645 و شماره شاسی NAAC91CE8GF10268 به نام سهیلا عثمانی بجد مفقود گردیده و از درجه اعتبار ساقط می‌باشد.

امور مشترکین
روزنامه امروز خراسان جنوبی
۳۲۴۵۹۳۰۵

لیالی قدر و ایام شهادت امیرالمومنین علی (ع) را به همه محبانش تسلیت می گوییم.
موسسه خیریه توانبخشی حضرت علی اکبر (ع)
مؤسسه خیریه توانبخشی حضرت علی اکبر (ع) بیرجند
شماره گیری کد دستوری: *۷۸۰*۱۳۷۶#
۰۵۶-۳۲۲۵۲۰۵۰ ، ۰۹۱۵ ۳۶۳ ۶۳۱۴
شماره کارت: ۶۰۶۳ ۷۳۷۰ ۰۴۸۱ ۵۷۵۷

moblemandaryakayyan
mobledarya
mobledarya
اعطای تسهیلات بانکی فوری
بدون سپرده و مسدودی
جهت خرید کالا تا سقف ۵۰ میلیون تومان
گالری فرش و مبل دریا
شعبه مرکزی: نبش معلم ۴۰
۰۹۱۵ ۰۹۱۱ ۰۷۰ - ۰۹۱۵ ۰۹۱۱ ۰۴۰ ابراهیمی- دریایی

یادداشت امروز

هشدار! چکمه معاویه را واکس نزنیم!

امروز خراسان جنوبی - زنگویی
zangoei@birjandtoday.ir

قدر، شب قدر، اعمال شب قدر، فقط برای این نیست که یک شب با گریه و زاری به صبح برسانیم بلکه برای این است که صبح را چنان در زندگی ما جاری کند که در میانه شب و در عمق خواب هم سرشار بیداری باشیم. بیدار به چاه و چاله نمی افتد. بیدار خراب خام اندیشی نمی شود. بیدار، به عنوان شکار هدف تیر های دشمن قرار نمی گیرد. بیدار قدر و اندازه خود را می داند و مدام برای توسعه دادنش می کوشد. بیدار را مدام ارزش، افزوده می شود. بیدار خود را و ظرفیت وجودی خود را می شناسد و به شناخت خدا می رسد. در معرفت او هم چنان عارف می گردد که همه شیاطین در کنار هم نیز نتوانند رهزن ایمانش شوند. اگر توان سلطنت بر خویش و مهار شیاطین را نداریم به این خاطراست که قدر را درک نکرده و به خود شناسی نرسیده ایم. واقعیت ما همان است که استاد صفائی حائری(ره) دردمندانه می گوید،" خدا شاهد است که ما نه خدا را شناخته ایم و نه قدر خود را و این گِله خداست که انسان را خیلی ذلیل می کند: "وَ ما قَدَرُوا ا... حقَّ قَدْرِه"؛ که قدر حق را نشناخته اید. ما نه قدر حق، که قدر خود را هم ندانستیم. یک عمر همه آنچه را که به ما دادند، پخش کردیم، هزینه کردیم، اما..." اگر خود را می شناختیم می توانستیم به نسبتی روشن میان خود و مولا علی برسیم. می توانستیم چنان در او به کمال برسیم که خواسته ها مان در مسیر خواسته های او باشد و تلاش ها مان نیز، در همین صراط مستقیم سامان یابد. با هرکه تعارف داشته باشیم، با خود نمی توانیم. در برابر اولین آینه که قرار گرفتیم، بی صدا فریاد خواهد زد که نان از سفره دیگر می خوریم و در صف جماعت به امامت علی(ع) جایی برای مان نیست. کسانی می توانند با مولا باشند که ولایت او را عملی درک کرده باشند و بر هر چه باطل است بشورند. ما که حق و باطل را براساس منافع شخصی خود تعریف می کنیم، عملا چکمه معاویه را واکس می زنیم. ما را چه به علی؟ او خواهش نا به جای عقیل را به هرم اتش جواب داد. ما چه می کنیم اگر دست خویش و آشنای ما، تا مرفق در بیت المال فرو رفته باشد؟ علی جوانمردی را در حق دشمن ترین دشمنانش به اوج رساند ما با دوستان خود چه رفتاری داریم؟ این قهر و غضبی که نسبت به خویشاوندان در جان ماست چه خویشاوندی با سبک زندگی علوی می تواند داشته باشد؟ راه را به بیراهه گره زده و به تاخت می رویم. معلوم است نتیجه این بی هوا رفتن با سر به زمین خوردن است. یک مقدار به خودمان توجه کنیم. شب قدر بهترین فرصت است برای این. برای این که بتوانیم خود را با نظامی که مولا علی(ع) طراحی می کند تنظیم کنیم. راه این جاست. به راه حق برگردیم. علی الگوی حق و قدر توسعه دهنده حقیقت در جان ماست. با جانی کمال یافته است که می توانیم جهان را زیبا تر بسازیم.

در دیدار استاندار با مدیرعامل بانک صادرات عنوان شد:

حمایت بانک صادرات از واحدهای صنعتی خراسان جنوبی

استاندار خراسان جنوبی گفت: با اجرای ۲ طرح بزرگ صنعتی در این استان زمینه اشتغال ۷۰۰ نفر فراهم می‌شود و حمایت بانک صادرات منجر به تسریع در تکمیل طرح‌ها می‌شود. به گزارش امروز خراسان جنوبی، جواد قناعت به منظور تسهیل و تسریع در پرداخت تسهیلات ۲ مجموعه بزرگ صنعتی استان با مدیرعامل بانک صادرات در تهران دیدار کرد.

وی در این دیدار با اشاره به ظرفیت‌های خراسان جنوبی، خواستار حمایت بانک صادرات از تکمیل طرح توسعه کویر تایر و راه‌اندازی پروژه کاشی پرسلان زیگورات در منطقه ویژه اقتصادی بیرجند شد. استاندار خراسان جنوبی گفت: فعال شدن این ۲ واحد صنعتی و اشتغالزایی قابل توجهی که به همراه دارند، در حقیقت عینیت بخشیدن به شعار سال است.

وی ضمن دعوت از مدیرعامل بانک صادرات برای سفر به خراسان جنوبی خاطرنشان کرد: این حضور و آشنایی بیشتر با ظرفیت‌های استان از نزدیک، منجر به سرمایه‌گذاری های گسترده‌تر بانک صادرات در خراسان جنوبی خواهد شد.

"سید ضیاء ایمانی" مدیرعامل بانک صادرات نیز در این نشست با تاکید بر وجود محدودیت‌های منابع بانکی، درخصوص تخصیص و آزادسازی تسهیلات طرح‌های مذکور قول مساعد داد.

این دیدار که با حضور سرپرست دفتر هماهنگی امور سرمایه‌گذاری و اشتغال استانداری و رئیس سازمان صنعت، معدن و تجارت خراسان جنوبی برگزار شد، قول مساعد مدیرعامل بانک صادرات برای سفر به خراسان جنوبی در اولین فرصت را نیز به همراه داشت. استاندار خراسان جنوبی در ادامه نشست‌های کاری در تهران با مدیران هلدینگ توسعه سرمایه‌گذاری دَریک دیدار کرد.

وی بر روان‌سازی فرآیندهای سرمایه‌گذاری و حذف مجوزهای غیرضروری از مسیر سرمایه‌گذاران تاکید کرد و گفت: لازم است ضمن بررسی راهکارهای تسهیل شرایط برای حضور سرمایه‌گذاران در استان، دوره زمانی فرآیند سرمایه‌گذاری کوتاه شود.

قناعت با اشاره به طولانی شدن بازه زمانی صدور برخی مجوزها متذکر شد: براساس اقداماتی که در دستور کار برخی کمیته‌ها و کارگروه‌ها قرار گرفته، می‌توان مجوزهای غیرضروری را از فهرست الزامات فرآیند سرمایه‌گذاری حذف کرد.

در این نشست که در ادامه سلسله دیدارهای استاندار به منظور دعوت از مجموعه‌ها و هلدینگ‌های بزرگ اقتصادی کشور برای مشارکت در طرح‌های سرمایه گذاری استان و با حضور سرپرست دفتر هماهنگی امور سرمایه‌گذاری و اشتغال استانداری و رئیس سازمان صنعت، معدن و تجارت خراسان جنوبی انجام شد، زمینه‌ها و راهکارهای حضور شرکت‌های تابعه گروه توسعه سرمایه‌گذاری دریک در حوزه‌های معدنی و صنعتی خراسان جنوبی مورد بررسی قرار گرفت.

انتصابات حاشیه دار در حوزه بهداشت و درمان خراسان جنوبی

خبر انتصاب پنج رئیس شبکه بهداشت و درمان در شهرستان های درمیان، طبس، سرایان، بشرویه و فردوس منتشر شد که با حاشیه های همراه بود

به گزارش خاورستان، طبق خبری در سایت دانشگاه علوم پزشکی بیرجند، سرپرست دانشگاه، سرپرستان ۵ شبکه بهداشت و درمان استان را منصوب کرد.

در این خصوص؛ دکتر موسوی میرزائی با صدور احکامی جداگانه، ابراهیم رسولی مقدم را به عنوان سرپرست شبکه بهداشت و درمان فردوس، دکتر علی حسینی نژاد محبی را به عنوان سرپرست شبکه بهداشت و درمان بشرویه، دکتر دانیال حداد نامقی را به عنوان سرپرست شبکه بهداشت و درمان سرایان، دکتر محمد حسین جامی را به عنوان سرپرست شبکه بهداشت و درمان درمیان و عباس زمانی را به عنوان سرپرست شبکه بهداشت و درمان طبس منصوب کرد.

اما هنوز مهر این انتصابات خشک هم نشده بود که در فضای مجازی مطرح شد که بدلیل عدم هماهنگی انتصابات دانشگاه علوم پزشکی استان با فرمانداران شهرستان های طبس، بشرویه، سرایان، فردوس و درمیان، تغییرات مدیریتی شبکه های بهداشت و درمان شهرستان ها از طرف استانداری خراسان جنوبی منتفی شده است. مهدی فرجامی فرد فرماندار درمیان در خصوص این موضوع گفت: بنده اصلا از این انتصاب و منتفی شدن آن خبر ندارم و نه ابلاغ انتصاب و نه ابلاغ لغو آن را در کارتابلم ندیده ام و اصلا در این خصوص هماهنگی با من انجام نشده است. وی افزود: اگر قرار باشد انتصابی در شهرستان انجام شود، باید با فرماندار هماهنگ و فرد مورد نظر معرفی شود.

سید یاسر رضوی حیدری فرماندار سرایان هم اظهارکرد: موضوع انتصاب سرپرست شبکه بهداشت و درمان سرایان و لغو این انتصاب صحت دارد.

وی افزود: چون این انتصاب بدون هماهنگی با فرمانداری بوده است، موضوع را بصورت مکتوب به استانداری اعلام کرده ایم.

وی بیان کرد: بر اساس قانون؛ همه مدیران کل و رؤسای سازمان ها باید انتصابات شهرستانی را با هماهنگی فرمانداران شهرستان انجام دهند.

وی ادامه داد: اما چون انتصابات شبکه بهداشت و درمان بدون هماهنگی با فرمانداران و یکجانبه انجام شده، فعلا این انتصابات لغو شده است.

۶۰ درصد تعهدات شهرداری‌های استان برای کتابخانه‌ها محقق شد

مدیرکل کتابخانه‌های عمومی خراسان جنوبی گفت: شهرداری‌های استان سال ۱۴۰۰ در مجموع یک میلیارد و هفت میلیون تومان به حساب انجمن کتابخانه‌های عمومی استان واریز کردند که ۶۰ درصد تعهدات محقق شده است. محمود حاجی در گفت و گو با ایرنا افزود: شهرداری‌های استان ۴۰ درصد سهم کتابخانه‌های عمومی را در سال گذشته پرداخت نکردند.

وی بیان کرد: این مبالغ به اختیار انجمن کتابخانه‌ها برای پرداخت امور جاری، خرید کتاب و تجهیزات، تعمیر و بهسازی کتابخانه‌ها و کارهای فرهنگی هزینه می‌شود.

مدیرکل کتابخانه‌های عمومی خراسان جنوبی گفت: براساس ماده ۶ قانون تاسیس کتابخانه‌ها، حداقل نیم درصد درآمد شهرداری‌ها باید به حساب انجمن کتابخانه‌ها واریز شود و ۳۰ شهرداری در این استان طبق قانون مکلف به پرداخت سهم نیم درصدی درآمد خود هستند.

وی ادامه داد: سال گذشته شهرداری‌های باغستان، درح، حاجی‌آباد، سرایان، طبس مسینا و زهان نسبت به سایر شهرداری‌ها به تعهدات خود به‌خوبی عمل کردند و بیشترین درصد واریزی را داشته‌اند. حاجی با تاکید بر اینکه پرداخت نیم درصد درآمد شهرداری‌ها به کتابخانه‌ها یک قانون است گفت: با توجه به اینکه کتابخانه‌ها درآمد خاصی ندارند سهم نیم درصد کتابخانه‌ها از درآمد شهرداری‌ها می‌تواند در جهت ترویج فرهنگ کتاب و کتابخوانی بسیار اثرگذار باشد.

وی کمک به تقویت مراکز فرهنگی را از رسالت شهرداری‌ها دانست و اضافه کرد: بر همین اساس نباید در پرداخت این سهم به کتابخانه‌ها کوتاهی شود زیرا تمامی هزینه‌های جاری این اداره کل از محل سهم نیم درصد تامین می‌شود و در این زمینه نیازمند تعامل بیشتر هستیم.

پیام امروز

ستون پیام امروز خراسان جنوبی آماده دریافت نظرات و بیان مشکلات شما همشهریان گرامی می باشد

۳۰۰۰۷۶۵۰۰۰۹۹۹۶
۱۰۰۰۵۶۳۲۴۴۹۹۹۶

۰۹۳۶ سلام چهارراه اول خیابان گازاری در معصومیه بیرجند بسیار پرخطر است و روزی نیست که تصادف نشود. از شورای ترافیک و پلیس راهور انتظار می رود با این حجم تصادف چاره ای بیندیشند.

۰۹۱۵ سلام پروژه بند دره بیرجند در زمان استاندار سابق پیشرفت روزافزونی داشت اما ظاهرا چند وقتی است پروژه متوقف شده یا سرعت آن بسیار کم شده است. لطفا متولیان پاسخگو باشند.

۰۹۹۲ سلام اداره برق هم برای صرفه جویی فقط زورش به نور بلوارها می رسد نه رقص نور تابلوهای اماکن و آسمان خراش ها و اصناف و...!

۰۹۰۳ سلام چه کرونا کم شود چه کرونا زیاد شود از کار برخی نیروها، چیزی کم نمی شود و همواره آنها با کمبود نیرو دست و پنجه نرم می کنند.

۰۹۱۵ سلام برخی از مسئولین بیرجند با بی تفاوتی نسبت به خواسته های مردم، قصد عصبانی کردن آنها را دارند به عنوان مثال، ما ساکنین توحید۳۱ بیرجند چند سال است از مسئولین صمت و مجمع امور صنفی خواهش می کنیم برای واحدهای درب و پنجره سازی واقع در محل، ساعت کاری مشخص کنند اما هیچ توجهی نشده و صاحبان حرف آلاینده از ساعات ابتدایی صبح تا پاسی از شب حتی لیالی قدر و تعطیلات نوروز و در ایام محدودیت های کرونایی و ... مشغول به کار بوده و هستند و علی رغم پیگیری های مکرر، مسئولان هیچ اقدامی نکرده اند. ای کاش آقای استاندار، روابط عمومی یا بازرسی استانداری را ملزم به پیگیری خواسته های شهروندان می کردند.

۰۹۱۵ سلام برخی خیابان ها و تقاطع های سطح شهر بیرجند نیاز به تعریض و احداث راست گرد دارند. برخی از ساعات روز ترافیک این مناطق سنگین و مشکل ساز است.

۰۹۳۶ سلام کی قرار است ارگ کلاه فرنگی به روی مردم باز شود؟ هر بار وعده یک ماه دیگر را می دهند!

آگهی نوبتی سه ماهه چهارم سال ۱۴۰۰ حوزه ثبتی نهبندان

به دستور ماده ۱۲ قانون ثبت و ماده ۵۹ آئین نامه قانون مذکور اشخاصی که نسبت به املاک مجهول المالک در بخش ۵ حوزه ثبتی نهبندان در سه ماهه (دی و بهمن و اسفند) سال یکهزار و چهار صد هجری شمسی تقاضای ثبت نموده اند با نوع ملک مورد تقاضا برای اطلاع عموم به شرح ذیل آگهی می گردد :

بخش ۵ نهبندان

۵–اصلی مزرعه خالق آباد

پلاک ۴۸۴ فرعی آقای عیسی نادری نیا ششدانگ یک قطعه زمین مشجر به مساحت ۶۳۸۱/۶ متر مربع

پلاک ۴۸۵ فرعی آقای صالح نادری نیا و زهرا جوان بخت هر کدام نسبت به سه دانگ مشاع از ششدانگ یک قطعه زمین مشجر به مساحت ۶۱۵۷/۱۴ متر مربع

۱۲–اصلی مزرعه خو ا نشر ف

پلاک ۱۵۸۵ فرعی آقای برات اله آسکتی ششدانگ یک قطعه زمین دیمه زار به مساحت ۶۴۴۳ متر مربع

۴۱۰–اصلی گود نه (چاهداشی)

پلاک ۲۱۳۶ فرعی از ۷۸ فرعی آقای رضا بیابانگرد ششدانگ یک قطعه زمین مزروعی ۸۴۱۸/۶۵ متر مربع

مستثنیات مرتع اکبر آباد

پلاک ۱۳۱۶-اصلی آقای عیسی راه پیما ششدانگ یک قطعه زمین دیمه زار به مساحت ۱۰۲۷۷۶/۱ متر مربع

مستثنیات مرتع خونیک علیا

پلاک ۱۳۱۸-اصلی آقای محمد علی درخش نسبت به ۹ شبانه روز از ۱۴ شبانه روز و خانم پری اکبری و امیر درخش و ایمان درخش و حامد درخش و الهام درخش هر کدام نسبت به یک شبانه روز از ۱۴ شبانه روز ششدانگ یک رشته قنات همت آباد درخش به مساحت ۶۵۶۴/۹ متر مربع که مبدا آن در اراضی خونیک علیا و مظهر آن در مزرعه همت آباد

پلاک ۱۲۰۵-اصلی به مدار ۱۴ شبانه روز و هر شبانه روز ی ۲۴ ساعت

مستثنیات مرتع میل گز داوران

پلاک ۱۳۱۹-اصلی خانم بتول هاشم زهی ششدانگ یک قطعه زمین بند سار به مساحت ۶۱۲۵ متر مربع

مستثنیات مرتع اکبر آباد

پلاک ۱۳۲۰-اصلی آقایان مسعود و بهزاد و محمد شهرت همگی محمودی هر گدام نسبت به دو سهم مشاع از ۹ سهم و خانم ها زهرا و اقدس و فاطمه شهرت همگی محمودی هر کدام نسبت به یک سهم مشاع از ۹ سهم ششدانگ یک قطعه زمین دیمه زار به مساحت ۵۹۳۹۲ متر مربع

پلاک ۱۳۲۱-اصلی آقایان مسعود و بهزاد و محمد شهرت همگی محمودی هر کدام نسبت به دو سهم مشاع از ۹ سهم و خانم ها زهرا و اقدس و فاطمه شهرت همگی محمودی هر کدام نسبت به یک سهم مشاع از ۹ سهم ششدانگ یک قطعه زمین دیمه زار به مساحت ۳۰۱۹۸/۰۸ متر مربع

لذا به موجب ماده ۱۶ و ۱۷ قانون ثبت هر کس نسبت به املاک آگهی شده در بالا معترض می باشد و یا اینکه بین متقاضیان ثبت و دیگری اقامه دعوی شده و در جریان است می بایست اعتراض و یا گواهی مشعر بر جریان دعوی خود را از تاریخ انتشار نوبت اول این آگهی ظرف مدت نود روز و مستند به تبصره یک ماده ۲۵ اصلاحی قانون ثبت در مورد آگهی اصلاحی ظرف مدت ۳۰ روز به اداره ثبت اسناد و املاک نهبندان تسلیم و رسید دریافت نموده و در اجرای تبصره دو ماده واحده قانون تعیین تکلیف پرونده های معترض ثبتی و ماده ۸۶ قانون ثبت معترض می بایست از تاریخ تسلیم اعتراض به اداره ثبت ظرف یک ماه دادخواست اعتراض خود را به مراجع ذیصلاح قضائی تقدیم و گواهی لازم از مراجع مذکور اخذ و به این اداره تسلیم نمایند در غیر این صورت پس از تشریفات قانونی اسناد مالکیت بنام متقاضیان صادر خواهد شد ضمناً حقوق ارتفاقی در موقع تحدید حدود و در صورت مجلس تحدیدی منظور می گردد و از تاریخ تنظیم صورت مجلس تحدیدی تا سی روز قابل اعتراض خواهد بود.

شناسه آگهی:۱۳۰۰۲۲۱

تاریخ انتشار نوبت اول:۱۴۰۱/۰۲/۰۱
تاریخ انتشار نوبت دوم ۱۴۰۱/۰۳/۰۱

رئیس ثبت اسناد و املاک شهرستان نهبندان

آگهی نوبتی سه ماهه چهارم سال ۱۴۰۰ حوزه ثبتی سرایان

به دستور ماده ۱۲ قانون ثبت و ماده ۵۹ آئین نامه قانون مذکور اسامي اشخاصي كه نسبت به املاك مجهول المالك واز قلم افتاده واقع در بخشهاي تابعه حوزه ثبتي سرايان تا آخر اسفند ماه سال ۱۴۰۰ تقاضاي ثبت نموده اند با نوع ملك مورد تقاضا براي اطلاع عموم به شرح ذيل آگهي مي شود:

شماره های فرعی مزرعه آیسک پلاک ۲۰۶– اصلی بخش ۱

۱-پلاک ۲۹۸۶ فرعي مفروز از ۱۶۷۹ فرعي سيد عليرضا مهرداد آيسک ششدانگ يک قطعه زمين مزروعي به مساحت ۱۸۷۰۶ مترمربع

شماره های فرعی مزرعه سرایان پلاک یک– اصلی بخش ۲

۱-پلاک ۷۳۷۹ فرعي مفروز از ۱۲۰۹ فرعي حامد علی اکبرزاده و مصطفی علی اکبرزاده و حسين علی اکبرزاده ششدانگ يک قطعه زمين مزروعی به مساحت ۱۶۰۷/۷۹ مترمربع بالسويه

۲-پلاک ۷۳۸۰ فرعي مفروز از ۲۳۲۷ فرعي مهدی يکتا ششدانگ يک قطعه زمين مزروعی به مساحت ۱۵۰۱۷/۱۹ مترمربع

۳-پلاک ۷۳۸۶ فرعي محمود فولاد شکن ششدانگ يک قطعه باغ و زمين مزروعي به مساحت ۳۵۹۶۷ مترمربع

۴-پلاک ۷۳۸۷ فرعي مفروز از ۲۶۱۹ فرعي شرکت کيمياي سرخ آفرين رادوين ششدانگ يک قطعه زمين مزروعی به مساحت ۵۲۸ مترمربع

۵-پلاک ۷۳۸۸ فرعي مينوچهر صالحی ششدانگ يک قطعه زمين مزروعی به مساحت ۹۹۹/۷۵ مترمربع

۶-پلاک ۷۳۸۹ فرعي مينوچهر صالحی ششدانگ يک قطعه زمين مزروعی به مساحت ۵۰۰۰ مترمربع

۷-پلاک ۷۳۹۰ فرعي مفروز از ۲۲۸۸ فرعی محمد مهدی عظيمی ششدانگ يک قطعه زمين مزروعي به مساحت ۱۳۵۴۸/۷ مترمربع

۸-پلاک ۷۳۹۱ فرعي ابراهيم فتح آبادی ششدانگ يک قطعه باغ پسته ای به مساحت ۶۳۹۰/۵ مترمربع

۹-پلاک ۷۴۵۵ فرعي مفروز از ۱۲۰۹ فرعی معصومه حسن پور ششدانگ يک قطعه زمين محصور با کاربری فضای سبز به مساحت ۳۷۵/۸۸ مترمربع

۱۰-پلاک ۷۴۵۶ فرعي مفروز از ۱۲۰۹ فرعی ابوالفضل بقالی ششدانگ يک قطعه زمين محصور با کاربری فضای سبز به مساحت ۳۷۶/۱۰ مترمربع

۱۱-پلاک ۷۴۵۷ فرعي مفروز از ۱۲۰۹ فرعی محمد جواد بقالی ششدانگ يک قطعه زمين محصور با کاربری فضای سبز به مساحت ۳۸۹/۳۲ مترمربع

۱۲-پلاک ۷۴۵۸ فرعي محمد جواد بقالی ششدانگ يک قطعه باغ به مساحت ۳۱۵۵/۴۱ مترمربع

۱۳-پلاک ۷۴۷۵ فرعي مفروز از ۲۶۹۷ فرعي محمد يعقوبيان ششدانگ يک قطعه باغ به مساحت ۱۳۴۳/۳۰ مترمربع

۱۴-پلاک ۷۴۷۸ فرعي مفروز از ۲۰۱۷ فرعي رضا مطلبی پور ششدانگ يک قطعه زمين مزروعی به مساحت ۲۳۰۷/۱۴ مترمربع

۱۵-پلاک ۷۴۷۹ فرعي مفروز از ۱۷۳۲ فرعی محمد مهدی حقدادی و مريم مظفری ششدانگ يک قطعه زمين مزروعی به مساحت ۲۰۱۵/۷۵ مترمربع بالمناصفه

شماره های فرعی مزرعه سه قلعه پلاک ۸۶– اصلی بخش ۲

۱-پلاک ۱۳۱۶ فرعي مفروز از ۲۱ فرعي شهرداری سه قلعه ششدانگ يک قطعه زمين به مساحت ۱۱۰/۳۸ مترمربع

۲-پلاک ۱۳۱۷ فرعي مفروز از ۳۸ فرعي شهرداری سه قلعه ششدانگ يک قطعه زمين به مساحت ۲۲۰/۰۸ مترمربع

۳-پلاک ۱۳۱۸ فرعي مفروز از ۱۹۶ فرعي شهرداری سه قلعه ششدانگ يک دربند مغازه به مساحت ۲۹/۳۸ مترمربع

۴-پلاک ۱۳۱۹ فرعي مفروز از ۴۶۷ فرعي شهرداری سه قلعه ششدانگ يک باب کشتارگاه به مساحت ۱۷۲/۳۸ مترمربع

۵-پلاک ۱۳۲۰ فرعي مفروز از ۴۲ فرعي شهرداری سه قلعه ششدانگ يک قطعه زمين به مساحت ۳۷/۷۳ مترمربع

۶-پلاک ۱۳۲۱ فرعي مفروز از ۳۱۳ فرعي شهرداری سه قلعه ششدانگ يک قطعه زمين به مساحت ۱۹۵/۹۸ مترمربع

۷-پلاک ۱۳۲۲ فرعي مفروز از ۳۱۳ فرعي شهرداری سه قلعه ششدانگ يک قطعه زمين به مساحت ۲۱۷ مترمربع

۸-پلاک ۱۳۲۳ فرعي مفروز از ۵۲۰ فرعي شهرداری سه قلعه ششدانگ يک باب ساختمان به مساحت ۱۹۹/۹۹ مترمربع

۹-پلاک ۱۳۲۴ فرعي مفروز از ۴۹۵ فرعي شهرداری سه قلعه ششدانگ يک قطعه زمين مزروعی به مساحت ۲۹۰۶/۱۳ مترمربع

حسب دستور مواد ۱۶ و ۱۷ قانون ثبت هرکس نسبت به املاك آگهي شده در بالا معترض مي باشد و يا اينكه بين متقاضيان ثبت و ديگري اقامه دعوي شده و درجريان است مي بايست اعتراض و يا گواهي مشعر برجريان دعوي خود را از تاريخ انتشار نوبت اول اين آگهي ظرف مدت ۹۰ روز به اداره ثبت اسناد و املاك سرايان تسليم و رسيد دريافت نموده و برابر مواد ۷۴ و ۸۶ آئين نامه اصلاحي قانون ثبت معترضين از تاريخ تسليم اعتراض به اداره ثبت ظرف يكماه دادخواست اعتراض خود را به مرجع ذيصلاح قضائي تقديم و گواهي لازم از مرجع مذكور اخذ و به اين اداره تسليم نمايند در غير اين صورت متقاضي ثبت يا نماينده قانوني وي مي تواند به دادگاه مربوطه مراجعه و گواهي عدم تقديم دادخواست را دريافت وبه اداره ثبت تسليم نمايد و اداره ثبت هم بدون توجه به اعتراض عمليات ثبتي را با رعايت مقررات ادامه مي دهد. ضمنا حقوق ارتفاقي در موقع تحديد حدود و در صورت مجلس تحديد منظور مي گردد و از تاريخ تنظيم صورتمجلس تحديدي تا سي روز قابل اعتراض خواهد بود.

شناسه آگهی:۱۳۰۱۴۲۶
تاریخ انتشار نوبت اول: ۱۴۰۱/۰۲/۰۱
تاریخ انتشار نوبت دوم: ۱۴۰۱/۰۳/۰۱

رئیس ثبت اسناد و املاک شهرستان سرایان

حکمت های نهج البلاغه

آینده سخت ستمکاران

و درود خدا بر او، فرمود: آنکه نخست دست به ستم گشاید، فردای قیامت پُشتِ دستِ خویش را می‌گزد.

سالروز شهادت شهیدان : علی گوسفندار، علی قنبری، سید محمد مرتضوی ثانی را با ذکر صلواتی گرامی می داریم.

هنر در خانه

ساندویچ مرغ پنیری

مواد لازم: سینه مرغ نصف شده دو عدد * نمک و فلفل به مقدار کافی * آرد یک پیمانه * تخم مرغ زده شده یک عدد * پودر سوخاری یک پیمانه *روغن مقدار کافی برای سرخ کردن * سیر ۵حبه *کره نرم شده نصف پیمانه * جعفری خرد شده ۱ مشت *نان فانتزی دو عدد (نصف شده) *پنیر ورقه ای ۸ عدد * پنیر پارمزان رنده شده یک چهارم پیمانه

طرز تهیه : مرحله اول: فر را با دمای ۱۷۵ درجه سانتیگراد روشن کنید و بگذارید گرم شود. دو سینه مرغ را از وسط برش بزنید به طوری که ضخامت آنها نصف شود. برای این کار از چاقوی تیز استفاده کنید و در ضمن مراقب باشید. سپس روی برش های نازک مرغ نمک و فلفل بپاشید.

مرحله دوم: آرد و پودر سوخاری را در دو بشقاب گود بریزید. تخم مرغ را هم در یک بشقاب گود دیگر بشکنید و با چنگال بزنید. مرغ ها را به ترتیب در آرد، تخم مرغ زده شده و آرد سوخاری بغلتانید. سپس در روغن کافی دو طرف آنها را سرخ کنید.

مرحله سوم: دو ورقه پنیر را طوری کنار هم قرار دهید که لبه هایشان کمی روی هم قرار بگیرد. یکی از مرغ های سوخاری را در وسط دو پنیر قرار دهید و پنیر را دور مرغ بپیچید. این کار را برای بقیه مرغ ها هم تکرار کنید.

مرحله چهارم: حبه های سیر را با کمی نمک له کنید تا به شکل خمیر در بیاید. سپس به خوبی با کره نرم شده و جعفری مخلوط کنید .

مرحله پنجم: وسط نان ها را خالی کنید و داخل هر کدام مقداری از خمیر سیر و جعفری بمالید و یکی از مرغ ها را قرار دهید.

مرحله ششم: نان ها را روی سینی فر چرب شده بچینید. باقیمانده خمیر سیر را روی نان ها بمالید. کمی پنیر پارمزان هم روی آنها بپاشید و ۱۰ دقیقه در فر بپزید.

اگر طعم سیر را دوست ندارید به راحتی می توانید آن را از دستور حذف کنید. در این صورت مقدار کره را کمتر کنید (۱ قاشق غذاخوری) و آن را با ۱ قاشق جعفری خرد شده مخلوط کنید و فقط روی نان ها بمالید تا پس از پخت در فر خشک نشوند.

در مراسم تودیع و تکریم مدیر کل آموزش و پرورش خراسان جنوبی مطرح شد:

نگاه ویژه وزارت آموزش و پرورش به استان های مرزی و کم برخوردار

طرح رتبه بندی معلمان بعد سالها عملیاتی می شود | **نماینده مجلس: جدایی پرورش از آموزش ریشه مشکلات کشور است** | **کمبود ۲ هزار معلم در خراسان جنوبی**

امروز خراسان جنوبی - حمیدی

طی مراسمی با حضور رئیس مرکز برنامه ریزی و منابع انسانی وزارت آموزش و پرورش و جمعی از مدیران استانی و شهرستانی مدیر کل جدید آموزش و پرورش خراسان جنوبی معرفی شد.

رئیس مرکز برنامه ریزی و منابع انسانی وزارت آموزش و پرورش در این مراسم با بیان اینکه شناخت من از استان خراسان جنوبی شناخت کلی است، گفت: با این وجود اطلاع دارم که در این استان برای تامین نیروی انسانی و هم چنین برای تامین فضاهای آموزشی تلاش زیادی شده است.

نجار با اشاره به نگاه ویژه ای که به استان خراسان جنوبی شده، افزود: خراسان جنوبی از یک طرف بخاطر گستردگی و از طرف دیگر موقعیت حساس و استراتژیکی که دارد، مورد توجه ویژه قرار گرفته است.

وی با بیان اینکه خراسان جنوبی مهد علم و دانش است و افراد زیادی را به کشور معرفی کرده که مایه فخر و مباهات است، ادامه داد: تصمیم گرفته شده بود که از خود استان برای استان با رویکرد بکارگیری جوانان متعهد، خدوم و انقلابی نیروهای مورد نیاز را تامین کنیم وی با اشاره به اینکه ما باید از دو منظر نیرو تامین کنیم، گفت: جذب نیرو از دانشگاه فرهنگیان و دانشگاه شهید رجایی در اولویت است و در مواقعی که کمبود نیرو داریم با آزمونی که سازمان امور استخدامی کشور برگزار می کند ما نیازهایمان را برابر اعلام استان به این سازمان اعلام می کنیم. وی ادامه داد: در سهمیه بندی اولویت را برای مرز و عشایر و مناطق کمتر توسعه یافته قرار دادیم که خراسان جنوبی همه این ویژگی ها را با هم داشت و توجه ویژه ای به آن شد. وی با بیان اینکه در این استخدامی سهمیه خوبی به استان اختصاص داده ایم، عنوان کرد: با این جذب مقداری از دغدغه های استان در این حوزه مرتفع خواهد شد.

نجار با اشاره به اینکه ما سالها جذب نیروی رو به بالا و متوسط نداشتیم و متاسفانه در دولت های قبل ورودی به دانشگاه فرهنگیان و تربیت معلم بسته شده بود، گفت : ظرفیت پذیرش دانشگاه فرهنگیان سالانه ۲۵ هزار نفر بوده که به ۳ هزارنفر رسانده بودند واین یعنی نمی خواستند کاری انجام دهند.

وی با بیان اینکه تلاش شد این ظرفیت ها افزایش پیدا کند، افزود: برخی پست ها حذف شده بود، فرض کنید مربی پرورشی سالها جذب نشده بود و اصلا فایل آموزش بسته شده بود و کنار گذاشته بودند. وی از فعال شدن این پست ها خبر داد و بیان کرد: دغدغه های فرهنگی که دوستان گفتند ناشی از نگاه بسته ای است که در دوران گذشته وجود داشته است.

نجار با اشاره به اینکه از ظرفیت حوزه های علمیه و سایر وزارت خانه ها در آموزش و پرورش استفاده می شود، گفت: با وزیر ورزش دیدار داشته ایم و قرار است از ظرفیت قهرمانان بعنوان مربی ورزش در آموزش و پرورش استفاده شود و هم چنین با وزارت بهداشت هم در برنامه داریم تا از ظرفیت این وزارت خانه هم بهره گرفته شود تا حداقل های مسائل بهداشتی هم در مدارس رعایت شود.

مدیر مرکز برنامه ریزی و منابع انسانی وزارت آموزش و پرورش با تاکید بر اینکه باید به دانش آموز نگاه ویژه شود،ادامه داد:تغذیه رایگان از دغدغه های وزارت آموزش و پرورش است و ما می بینیم دانش آموزانی که بخاطر سوء تغذیه با وجود توانمندی هایی که دارند نمی توانند آنها را بالفعل کنند.

وی با بیان اینکه تلاش داریم برای مناطق محروم این تغذیه را داشته باشیم، گفت: هم چنین از ظرفیت دانشگاه ها داریم استفاده می کنیم تا دغدغه کمبود نیروی انسانی که همه دوستان مطرح کردند را از راه های مختلف مرتفع کنیم. وی ادامه داد: تلاش شده از درون استان نیروی مورد نیاز تامین شود چرا که نیروی بومی دلسوز تر است. وی با اشاره به پیش بینی رشد جمعیتی بیان کرد: تا سال ۱۴۰۴ رشد جمعیت دانش آموزی ادامه دارد و برنامه ریزی کردیم چه تعداد کلاس درس نیاز داریم. وی افزود: به تفکیک استان و شهر و منطقه نیاز کلاسی به سازمان نوسازی اعلام شده و بایستی این کار انجام شود.

وی گفت: در برخی مناطق، موسسات خیریه آموزشی برای دانش آموزانی که توانایی مراجعه به کلاس های پولی را ندارند، راه اندازی شده و در این استان هم با توجه به سبقه فرهنگی و علمی که دارد می توان از آن بهره گرفت.

وی از نهایی شدن رتبه بندی معلمان بعد سالها خبر داد و گفت: قانون به تصویب رسید و آیین نامه خوبی نوشته شد و در چند جای آن به مناطق مرزی، عشایری و روستایی تاکید شده بجهت افزایش انگیزه معلمان که امتیاز ویژه ای به آن داده شده است. وی رویکرد وزارت خانه را نسبت به مناطق محروم مثبت ارزیابی کرد و گفت: تلاش های خوبی در دوره آقای واقعی در استان صورت گرفته است که شایسته قدردانی است.

کمبود فضای آموزشی و ۲هزار معلم در خراسان جنوبی

معاون سیاسی، امنیتی و اجتماعی استانداری خراسان جنوبی هم در ادامه با اشاره به سخنان مقام معظم رهبری در راستای تحقق اهداف انقلاب و مراحل ۵گانه رسیدن به این اهداف گفت: در راستای تمدن سازی و رسیدن به فصل ظهور یکی از زیر ساخت ها آموزش و پرورش است که از اینجا باید شروع کنیم تا به تمدن اسلامی برسیم.

طالبی به عناصر مهم تاثیر گذار در آموزش و پرورش بنا به فرمایشات مقام معظم رهبری اشاره کرد و افزود: این عناصر شامل مدرسه، معلم و مدیر و کتاب درسی و محتواهای آنها می شود.

وی ادامه داد: در خراسان جنوبی مردم ولایت مداری داریم که در تمام صحنه های نظام رتبه اول و دوم را داشته اند و از طرف دیگر ما سومین استان کشوریم و جزو استان های کم برخوردار بشمار می رویم.

وی بیان کرد: در حوزه آموزش و پرورش مشکلاتی داریم که نظام مند شدن و قانون رتبه بندی معلمان یکی از این موارد است که در حال حاضر به جاهای خوبی رسیده ایم، که حق این عزیزان است. وی به کمبود فضای آموزشی در استان اشاره کردو افزود : کمبود پرسنل آموزشی و کمبود ۲هزار معلم در استان را شاهد هستیم و این درحالی است که سهمیه استخدام ما اندک بوده است.

وی خواستار توجه ویژه وزارت خانه به استان شد.

جدا شدن پرورش از آموزش از زیربناهای بروز مشکلات در کشور

نماینده مردم بیرجند خوسف و درمیان در مجلس شورای اسلامی هم در ادامه با اشاره به تصویب لایحه رتبه بندی معلمان بعد از ۹ماه بررسی در مجلس گفت: ممکن است این لایحه اشکالاتی هم داشته باشد ولی دولت قبل روغن ریخته را نذر امامزاده کرد و ۸سال فرصت داشت که این لایحه را بررسی کند و ما توانستیم با کمک دولت بعد از ۱۰سال این لایحه را به ثمر برسانیم که جای شکر گزاری دارد.

خسروی با بیان اینکه نواقص لایحه هم گرفته خواهد شد، افزود: امروز یکی از زیربناهای مشکلات کشور جدا شدن پرورش از آموزش است. وی به عدم آشنایی نسل جدید با الگوها اشاره کردو گفت: مباحث پرورشی باید جایگاه خود را در آموزش و پرورش پیدا کند.

معاون آموزش ابتدایی اداره کل آموزش و پرورش خراسان جنوبی هم در ادامه با اشاره به سند تحول بنیادین آموزش و پرورش گفت :این سند چراغ راه ما در آموزش و پرورش بشمار می رود که در حدود ۱۱ سال پیش مصوب شده است. زمانی با بیان اینکه تبیین مسائل سند و به مرحله ظهور و بروز رساندن آن بسیار مهم است، افزود: تعالی انسان ها یکی از اهداف این سند است و خروجی آموزش و پرورش هم باید برگرفته از اجرای منویات سند تحول باشد. وی ساعت تربیتی عبادی ، تربیتی آموزشی، زیستی و بدنی، فناورانه اجتماعی و...را حائز اهمیت دانست و ادامه داد: برای رسیدن به اهداف سند تحول بنیادین همه عناصر از آموزش و پرورش گرفته تا بقیه مجموعه ها و آحاد مردم و والدین باید با ما همراهی کنند.

وی به تشکیل کمیته تامین فضاهای آموزشی در آموزش و پرورش استان اشاره کرد و گفت: در سایر شهرستان هاهم مشکلات فضای آموزشی داریم که مشابه این کمیته در این شهرستان ها هم تشکیل خواهد شد.

وی با بیان اینکه آموزش و پرورش استان با ۱۸۰ هزار دانش آموز و نوآموز و بیش از ۲۶۰۰ آموزشگاه علارغم مشکلات دو ساله کرونایی به موفقیت های خوبی هم دست یافته، گفت: زحمات فراوانی در این دو سال کشیده شده و مجاهدت های زیادی را از همکاران خود شاهد بوده ایم.

تربیت دانش آموز تمام ساحتی

وی هدف آموزش و پرورش را تربیت دانش آموز تمام ساحتی عنوان کرد و افزود: در مدارس استان طرح بانگ اذان زنگ نماز اقدام ارزشمندی بود که شروع و به سایر استان ها تعمیم داده شد.

وی به کسب رتبه دوم کنکور سراسری در رشته علوم تجربی بعد از استان یزد اشاره کرد و ادامه داد: ۳ رتبه تک رقمی در سنوات اخیر وبیش از ۳۴۷ رتبه زیر هزار در استان شایسته قدردانی است.

سرپرست اداره کل آموزش و پرورش خراسان جنوبی هم در ادامه بیان کرد: من با برخورد بد حوزه معاونت پرورشی و تربیت بدنی در سنوات اخیر کاملا آشنا هستم که امیدواریم این نواقص مرتفع شود.

موسوی نژاد افزود: بر اساس تجربیات چندین ساله خود در آموزش و پرورش باید بگویم هر مدرسه و محیطی که مدیر آن مقید به پرورش اخلاقیات و اعتقادات دینی دانش آموزان بوده، بسیار موفق عمل کرده و در اینجا نقش بی بدلیل مدیران را کاملا درک کردم و به این سمت باید حرکت کنیم. در این مراسم سیدعلیرضا موسوی‌نژاد به عنوان سرپرست اداره کل آموزش و پرورش استان معرفی و از خدمات محمدعلی واقعی قدردانی شد.

ردپای بیمه‌ها در رابطه مالی پزشک و بیمار

بیمه‌ها در همه جای دنیا وظیفه دارند بر اساس منابع مالی که از جیب مردم تامین می‌شود، حداکثر خدمات با کیفیت را به بیمه‌شدگان ارائه کنند. اما، این اصل غیر قابل کتمان، در کشور ما تحریف شده است.

به گزارش مهر، سازمان‌های بیمه‌گر به عنوان مهم‌ترین رکن ارائه دهندگان خدمات درمانی در همه جای دنیا شناخته می‌شوند. البته شرایط ارائه خدمات بیمه‌ها در همه کشورها یکسان نیست و به تناسب شرایط اقتصادی کشورها و سهمی که دولت‌ها به سلامت مردم اختصاص می‌دهند، متفاوت و متغیر است.

در کشور ما، دو سازمان بیمه‌گر یعنی سازمان تأمین اجتماعی و سازمان بیمه سلامت، به عنوان بزرگ‌ترین سازمان‌های بیمه‌گر شناخته می‌شوند که تقریباً پوشش بیمه‌ای کل کشور را بین خود تقسیم کرده‌اند. به طوری که افراد تحت پوشش بیمه تأمین اجتماعی، از قشر کارگر هستند و در آن سو، سازمان بیمه سلامت نیز سایر گروه‌های هدف را تحت پوشش خود قرار داده است.

آن طور که محمد مهدی ناصحی مدیرعامل سازمان بیمه سلامت ایران، گفته است بیمه سلامت با ۵ صندوق بیش از ۴۲ میلیون نفر را تحت پوشش بیمه درمانی قرار داده که صندوق روستاییان و عشایر با ۲۱ میلیون عضو، بیشترین جمعیت تحت پوشش بیمه سلامت هستند. در همین حال، سازمان تأمین اجتماعی نیز در همین حدود و شاید کمی بیشتر، از جمعیت کشور را تحت پوشش خدمات بیمه‌ای خود قرار داده است.

حالا، سوالی که به ذهن خطور می‌کند، این است که چرا رابطه مالی بین پزشک و بیمار همچنان برقرار است و همین موضوع سبب خیلی از دعواهای تعرفه‌ای شده است. زیرا، اگر رابطه مالی بین پزشک و بیمار قطع شود، تمامی مشکلات و چالش‌هایی که در بخش تعرفه‌ها وجود دارد، از بین خواهد رفت.

به اعتقاد کارشناسان حوزه سلامت، قطع رابطه مالی پزشک و بیمار هم به نفع جامعه پزشکی و هم به نفع بیماران است به دلیل اینکه پزشکان می‌توانند بدون دغدغه خدمات پزشکی را ارائه دهند. همچنین پزشکان اطمینان خاطر پیدا می‌کنند که اگر مشکلی پیش آید، بیمار در پرداخت هزینه‌ها ناتوان نیست.

بر همین اساس، می‌توان از بیمه‌ها به عنوان حلقه مفقوده در قطع رابطه مالی پزشک و بیمار نام برد که متأسفانه خود را از چشم مردم پنهان کرده‌اند.

فاطمه محمدبیگی عضو کمیسیون بهداشت و درمان مجلس، بر این موضوع تاکید دارد که اگر بتوانیم رابطه مالی بین پزشک و بیمار را قطع کنیم، دقیقاً همان کاری که در کشورهای پیشرفته انجام شده یکی از قدم‌های نظام ارجاع را برداشته‌ایم. اگر بتوانیم رابطه بیمه‌ها را تقویت کنیم، تعارض منافع به حداقل می‌رسد.

جامعه پزشکی کشور نیز متفق القول بر این عقیده‌اند که اگر بیمه‌ها پای کار بیایند، مشکلات تعرفه‌ها و...، حل خواهد شد و دیگر هیچ دعوایی بین پزشک و بیمار نخواهیم داشت.

از همین رو، این موضوع را مطرح می‌کنند که «اگر میزان پرداخت از جیب مردم در بخش درمان به ۴۰ درصد افزایش یافته که منجر به فقر سالانه بیش از ۶۰۰ هزار نفر می‌شود، آیا تقصیر جامعه پزشکی است که در این چرخه هیچ سهمی ندارند و یا مسئولینی که با تقویت بیمه‌ها می‌بایست پرداخت از جیب مردم را به حداقل برسانند.

سید موید علویان رئیس نظام پزشکی تهران بزرگ، گفت: حل مشکل تعرفه‌ها تنها با اصلاح همه جانبه نظام سلامت بر مبنای اسناد بالادستی آن هم به طور جدی امکان‌پذیر است. اسناد بالادستی متولیان را ملزم به اجرای پزشک خانواده و نظام ارجاع و پایبندی به گایدلاین‌ها و کنترل مصارف و توجه به بیماری‌های صعب‌العلاج و حمایت بیشتر از فقرا و پرداخت سهم بیشتری از هزینه‌ها توسط بیمه‌ها و تشکیل پرونده سلامت و مقدم نمودن پیشگیری بر درمان و...، نموده است.

در همین حال، عبدالرسول صداقت عضو شورای عالی نظام پزشکی، با بیان اینکه سازمان‌های بیمه‌گر به طور متوسط بین ۶ تا ۱۰ ماه در پرداخت مطالبات بخش خصوصی و دولتی تأخیر دارند، اظهار داشت: اگر میانگین پرداخت مطالبات را همان ۶ ماه در نظر بگیریم، بر اساس محاسبات تورم در کشور، عملاً جامعه پزشکی حداقل با حدود ۱۵ تا ۲۰ درصد زیان تعرفه خود را دریافت می‌کند و اگر مجموع تأخیر در اعلام تعرفه‌ها و پرداخت مطالبات گروه‌های پزشکی را در نظر بگیریم، جامعه پزشکی همواره با زیان ۲۰ تا ۳۰ درصدی رو به رو بوده است.

منابع مالی و اعتبارات سازمان‌های بیمه‌گر در کشور ما به دو شکل تأمین می‌شود. سازمان بیمه سلامت ایران، بودجه‌ای را بابت ارائه خدمات دریافت می‌کند و البته درصد کمی حق بیمه نیز دریافت می‌کند. اما، بیشترین محل تأمین منابع آن، بودجه‌ای است که سالانه دریافت می‌کند. در همین حال، سازمان تأمین اجتماعی از محل دریافت حق بیمه ماهانه از افراد تحت پوشش، نسبت به ارائه خدمات اقدام می‌کند. اما، واقعیت این است که بیمه شدگان از خدماتی که بیمه‌ها ارائه می‌دهند، رضایت چندانی ندارند و همواره این گلایه دارند که پول بیمه ما کجا خرج می‌شود. زیرا، به تناسب حق بیمه‌ای که پرداخت می‌کنند، خدمات مطلوبی دریافت نمی‌کنند. شاید همین موضوع سبب شده که رابطه مالی پزشک و بیمار قطع نشود.

بیمه‌های پایه می‌توانند با پرداخت فرانشیز درمانی به مراکز خصوصی و دولتی میزان پرداخت از جیب بیماران را کاهش دهند و به واقع اختصاص منابع مالی مناسب به سازمان‌های بیمه‌گر سبب واقعی شدن تعرفه‌ها و کاهش پرداخت از جیب مردم خواهد بود که رضایت ارائه دهنده و گیرنده خدمات درمانی را به دنبال خواهد داشت.

نکته‌ای که در مثلث پزشک، بیمار و بیمه‌ها نباید فراموش کرد، پنهان شدن بیمه‌ها پشت مردم است. زیرا، در حال حاضر نوک پیکان دعوا بر سر تعرفه‌های پزشکی، به سمت جامعه پزشکی نشانه رفته است. در صورتی که نباید ضلع سوم (بیمه‌ها) را نادیده گرفت.

یادداشت شهروند

حجاب ، مرزبان عفاف

امروز خراسان جنوبی / محمود حیدری

برخی روز ها تاریخی می شوند و برخی تا بلندای تاریخ سازی هم می روند. این روزها همزادهای زمینی و مکانی هم دارند؛ مکان هایی که تاریخی می شوند و بالاتر؛ تاریخ ساز می شوند درست مثل همین روزی که به نام حجاب و عفاف، ثبت تاریخ شده است و مثل محل تولد این روز که یک مسجد بود؛ یک مسجد به مثابه یک تاریخ، شاید بتوان از مسجد گوهر شاد چنین یاد کرد تا بتوان به نقش ممتاز آن هم در تاریخ سازی و هم در حراست از یک واجب الهی پرداخت. واجبی که هم در ساحت امر به معروف مطرح است و هم در عرصه نهی از منکر پرچم را به دوش می کشد. واجبی به نام بلند حجاب دینی که باز هم «فردی» است و تکلیف فردا فرد بانوان و هم وظیفه ای است «اجتماعی» که جامعه را در شئون دینی ،صاحب جایگاه می کند. واجبی که در منظومه احکام فقهی اسلام قابل تعریف است و هم در دایره رسم الخط اخلاقی دین جایگاهی درخور دارد. واجبی که در شمار «حلال محمد حلال الی یوم القیامه و حرام محمد حرام الی یوم القیامه» حکمی همیشگی دارد؛ حفظ حجاب ، واجب است تا قیامت و پرده دری و حیا شکنی و کشف حجاب، حرام است تا قیامت. باری حجاب و مسجد گوهر شاد چنان در هم گره خورده است که تقویم ها و تاریخ نویس ها هم هردو را کنار هم می نشانند چه «قیام حجاب» در «مسجد گوهر شاد» با خون همواره در جوشش صدها نفر درهم تنیده شده است و نام بردن از یکی نام، دیگری را هم به ذهن می آورد.

ظرف مسجد گوهر شاد برای مظروف حجاب که هردو نیز از تقدس برخوردارند در نگاه تاریخ هم مانایی یافته است. خون شهدا- که خود زندگان جاویدند- نیز این جاودانگی را امضا کرده است و این می طلبد تا امروز و فردا و فرداهایی که در راهند نیز پای در همان راه بگذارند که با چراغ شهادت روشن است و روشن هم می ماند چه این چراغ همان فرمان حق است و چراغ حق نیز هم و کسی را توان خاموشی آن نیست چه خود خداوند فرموده است»...وا... متم نوره ولو کره الکافرون».

آری باید در پرتو این چراغ حرکت کرد و در جاده دین راه پیمود تا به مقصد رسید. این هم می طلبد تا فراز های بلندی چون ماجرای «جهاد حجاب» در گوهر شاد را زنده نگهداریم و این ،جامعه ما را زنده نگه می دارد. جامعه که زنده بود،زندگی هم در قالب حیات طیبه قابل تعریف خواهد بود. حیات طیبه ای که حق ماست. حق مسلم ما. فکر می کنم یکی از قدم های بلندی که می توانیم در این راستا بر داریم «احیای امر حجاب» است که «احیای امر دین و امامت» است و در شمول دعای رحمت امام رضا(ع) برای احیا گران امر امامت قرار می گیرد.امری که به احیا و توسعه حیای اجتماعی هم می انجامد و زندگی ها را قوام می بخشد....

اختصاص ۳۶ میلیارد از محل مشارکت مالیاتی به توسعه ورزش مدارس

مدیرکل امور مالیاتی استان خراسان جنوبی گفت: در سال گذشته از محل مشارکت فعالان اقتصادی در پرداخت مالیات، ۳۶ میلیارد ریال به توسعه ورزش مدارس استان اختصاص یافت.

جعفر احسانی مهر در مورد نقش مالیات در بخش توسعه خدمات آموزشی و ورزشی استان در جمع خبرنگاران اظهار داشت: در سال ۱۴۰۰ از محل مشارکت فعالان اقتصادی در پرداخت مالیات، ۳۶ میلیارد ریال (سه میلیارد و ۶۰۰ میلیون تومان) جهت توسعه ورزش مدارس اختصاص یافت. وی افزود: این مبلغ به ورزش همگانی، فدراسیون بین المللی ورزش زورخانه ای و کشتی پهلوانی، ورزش روستایی و عشایری، ورزش بانوان و زیرساختهای ورزشی به ویژه در حوزه معلولان و جانبازان اختصاص یافت.

مدیرکل امور مالیاتی استان خراسان جنوبی بیان کرد: همچنین شش میلیارد ریال برای تأسیس و توسعه واحدهای آموزشی مورد نیاز در مناطق کمتر توسعه یافته به صورت مستقیم توسط اداره کل امور مالیاتی استان واریز شده است.

احسانی مهر عنوان کرد: این مبلغ بیش از ۴۴ درصد اعتبارات نقدی تخصیصی به بخش نوسازی، توسعه و تجهیز مدارس استان بوده است. مدیرکل امورمالیاتی استان خراسان جنوبی افزود: امروزه رغبت و مشارکت فعال مؤدیان مالیاتی جهت انجام تکالیف مالیاتی و پرداخت مالیات جهت توسعه استان بیشتر از گذشته است به نحوی که مبالغ ذکر شده نسبت به سال ۱۳۹۹ حدود ۲۰ درصد در این بخش رشد داشته است

وی با قدردانی از مشارکت فعال مؤدیان مالیاتی اظهار امیدواری کرد: مسئولین دستگاههای اجرایی نیز با شاخص کردن این مشارکت در توسعه بخش‌های مختلف و خدمات ارائه شده به مردم از محل مالیات، سازمان امور مالیاتی کشور را در فرهنگ‌سازی مالیات و نقش آن در زمینه‌سازی و مناسب‌سازی جامعه برای نسل‌های آینده ساز این کشور، یاری رسانند.

در جلسه شورای معادن استان عنوان شد:

مهلت سه ماهه برای تعیین تکلیف حساب‌های مالی معادن

خراسان جنوبی با صدور ۱۴۴ پروانه اکتشاف در سال ۱۴۰۰ ، حائز رتبه برتر کشوری

معاون هماهنگی امور عمرانی استانداری خراسان جنوبی گفت: استان خراسان جنوبی با صدور ۱۴۴ پروانه اکتشاف در سال ۱۴۰۰ حائز رتبه برتر کشوری شده است. به گزارش امروز خراسان جنوبی؛ علیرضا عباس زاده با بیان این مطلب در جلسه شورای معادن استان خاطرنشان کرد: معدن، از مزیت های مهم سرمایه گذاری ،اشتغال و تولید در استان است. معاون استاندار با بیان این که خراسان جنوبی از نظر ظرفیت های معدنی جزو استان های برتر کشور است، اظهار داشت: شورای معادن در راستای بررسی سازو کارهای لازم جهت توسعه، نظارت و پایش عملکردهای حوزه معدن تشکیل می شود.

عباس زاده تأکید کرد: بر اساس گزارش عملکرد سازمان صنعت، معدن و تجارت استان ، شورای معادن خراسان جنوبی، با صدور ۳۵ پروانه بهره برداری در سال ۱۴۰۰ رتبه ۴ را در سطح کشور کسب نموده

عکس: امروز خراسان جنوبی / آگهی

که این مهم نشان دهنده حرکت استان به سمت استفاده از این ظرفیت غنی، در راستای سرمایه گذاری و تولید می باشد.

وی با اشاره به این که در سال گذشته، تعداد ۴۰ مورد گواهی کشف در استان صادر شده، تصریح نمود: این حجم از پروانه و گواهی اکتشاف به این معناست که ذخایر معدنی خراسان جنوبی، امکان رقابت در سطح کشور را دارند و می توانند با توسعه اشتغالزایی و تولید، رونق اقتصادی را در استان به دنبال داشته باشند، منوط به این که شرایط کار از ابتدا تا انتها مهیا شده و نظارت های لازم صورت پذیرد.

معاون استاندار با تأکید بر این که بر اساس تکلیف قانون برنامه ششم توسعه، معادن باید حساب و کتاب های مالی و مالیاتی خود را در استانی که فعالیت می کنند، مستقر نمایند، متذکر شد: در حال حاضر و بر اساس این تکلیف قانونی، ۷۲۰ معدن فعال در استان وجود دارد که برای ۹۰ درصد آنها این قانون اجرا شده، یعنی حساب های مالیاتی خود را در استان مستقر نموده اند.

عباس زاده افزود: طبق آمار، در ۶۷ مورد از معادن استان، این قانون رعایت نشده که بر اساس مصوبه جلسه، باید در یک بازه زمانی سه ماهه، این قانون را عملیاتی نمایند.

وی با بیان این که استفاده از این ظرفیت قانونی برای استان سودمند است، تصریح نمود: انجام حساب های مالیاتی شرکت های بهره برداری معادن در داخل استان، توسعه گردش مالی بانک ها را سبب شده و زمینه بهره مندی از ظرفیت های معدنی فعال را بیشتر می کند.

داد فروشندگان و مردم از گرانی ماهی در آمده است

رصد بازار ماهی در شهرستان بیرجند نشان می‌دهد عوامل زیادی روی افزایش قیمت آن تأثیر گذاشته که این خود باعث نارضایتی فروشندگان و خریداران شده است.

جلیل زاده نائب رئیس اتحادیه مرغ، تخم مرغ و مواد پروتئینی شهرستان بیرجند گفت: در حال حاضر قیمت هر کیلو ماهی شیر ۲۵۰ تا ۲۶۰ هزار تومان، قزل آلا ۷۳ هزار تومان، سفید ۹۳ هزار تومان و ماهی حلوا هر کیلو ۱۵۰ هزار تومان است. او گفت: این موارد ماهی‌هایی هستند که هنوز مردم تا حدودی توانایی خرید آن را دارند، اما به طور مثال ماهی حلوای شیر کیلویی ۵۵۰ هزار تومان است که وقتی تمیز می‌شود و سود روی آن می‌خورد تا کیلویی ۷۰۰ هزار تومان می‌رسد و این اصلاً برای مردم توجیه و صرفه اقتصادی ندارد.

نائب رئیس اتحادیه مرغ، تخم مرغ و مواد پروتئینی شهرستان بیرجند گفت: سال‌های گذشته در شب عید و خود ایام عید دو تا سه تن ماهی خریداری و به فروش می‌رساندم، اما امسال ۱۵۰ کیلو ماهی خریده ام که ۱۰۰ کیلوی آن به فروش رسیده است.

ماهی از چابهار وارد می شود

نائب رئیس اتحادیه مرغ، تخم مرغ و مواد پروتئینی شهرستان بیرجند گفت: هم اکنون ماهی مورد نیاز خود را از سمت چابهار وارد می‌کنیم، اما باز هم قیمت‌ها خود به تنهایی بالا است و بحث کرایه بالای آن نیز باعث می‌شود روی هر کیلو ماهی از ۳ تا ۱۵ هزار تومان کرایه بار بخورد.

جلیل زاده گفت: قاچاق ماهی نیز زیاد شده است و این عوامل همه روی بالا رفتن قیمت ماهی تأثیر گذارند و خرید ماهی برای درصد زیادی از مردم توجیه اقتصادی ندارد.

شناسایی ۴۶ بیمار کرونایی در خراسان جنوبی

دبیر ستاد دانشگاهی پیشگیری و کنترل کرونا در استان گفت: روز گذشته ۲۳۲ آزمایش تشخیص مولکولی و سریع کرونا در استان انجام شد که در مجموع ۴۶ بیمار جدید شناسایی شد.

شریف زاده افزود: از این تعداد ۲۳ مورد از بیرجند، ۱ مورد از بشرویه ۲ مورد از خوسف، ۱ مورد از زیرکوه، ۱ مورد از سرایان، ۲ مورد از سربیشه، ۴ مورد طبس، ۳ مورد فردوس، ۸ مورد قائنات و ۱ مورد از نهبندان شناسایی شد. به گفته دبیر دانشگاهی ستاد پیشگیری و کنترل کرونا در استان در حال حاضر ۲۸ بیمار با علائم حاد تنفسی در بیمارستان‌های خراسان جنوبی بستری هستند که ۱۶ نفر کرونا مثبتند. شریف زاده گفت: از این تعداد ۶ نفر در بخش مراقبت‌های ویژه بستری هستند که حال عمومی ۲ نفر نامساعد است. وی گفت: در روز گذشته فوتی کرونایی نداشته ایم و تعداد جان باختگان کرونا در خراسان جنوبی در عدد هزار و ۴۴۶ باقی ماند.

شناسه آگهی:۱۲۹۹۵۲۲

آگهی نوبتی سه ماهه چهارم سال ۱۴۰۰ حوزه ثبتی قائنات

به دستور ماده ۱۲ قانون ثبت و ماده ۵۹ آئین نامه قانون مذکور اسامي اشخاصي که نسبت به املاك مجهول المالك واقع دربخشهاي تابعه حوزه ثبتي قائنات تا آخر اسفند ماه سال یکهزار و چهارصد تقاضاي ثبت نموده اند؛و همچنین مواردي که آگهي نوبتي آن برابر تبصره یك ماده ۲۵ اصلاحي قانون ثبت باید تجدید گردد، با نوع ملك مورد تقاضا براي اطلاع عموم به شرح ذیل آگهي مي شود:

بخش ۹ قاینات

قطعات مفروزه مزرعه سده (آرین شهر) پلاک ۱۲۸ - اصلی:

۳۷۰۸ فرعی اسماعیل غفرانی ششدانگ یک قطعه زمین بایر

۳۷۰۹ فرعی غلامرضا تنهازاده ششدانگ یک قطعه محوطه

۳۷۲۳ فرعی صفرعلی عباسی ششدانگ یک قطعه محوطه

۳۷۲۵ فرعی سکینه جودی ششدانگ یک قطعه زمین محصور

۳۷۲۶ فرعی فاطمه یعقوب زاده ششدانگ یک باب منزل مسکونی

۳۷۲۷ فرعی مجتبی غلام نژاد ششدانگ یک قطعه زمین مزروعی و مشجر

۳۷۲۸ فرعی غلامعلی ظفری ششدانگ یک باب منزل مسکونی

۳۷۲۹ فرعی غلامرضا سلیمانیان ششدانگ یک قطعه باب منزل مسکونی

۳۷۳۰ فرعی حسن واعظی ششدانگ یک قطعه زمین بایر

۳۷۳۱ فرعی نورمحمدجان نجفی ششدانگ یک قطعه زمین بایر

۳۷۳۲ فرعی مسعود غلام نژاد ششدانگ یک قطعه زمین بایر

۳۷۳۳ فرعی عباسعلی مختاری ششدانگ یک قطعه زمین بایر

۳۷۳۷ فرعی معصومه صندوقی ششدانگ یک قطعه زمین بایر

۳۷۳۹ فرعی حسن هادی نژاد ششدانگ یک قطعه محوطه

۳۷۴۱ فرعی مالک نوروزی ششدانگ یک قطعه زمین بایر با کاربری فضای سبز

۳۷۴۲ فرعی عیدمحمد قربانی ششدانگ یک قطعه زمین مزروعی

۳۷۴۳ فرعی حسین کامیار نسبت به ۱۰۰ سهم مشاع از کل ۲۲۵ سهم و علی جان شریفی نیا نسبت به ۵۰ سهم مشاع از ۲۲۵ سهم و احمد حسن نژاد نسبت به ۵۰ سهم مشاع از کل ۲۲۵ سهم و هادی زراعتی نسبت به ۱۶/۶۷ سهم مشاع از کل ۲۲۵ سهم و سکینه زراعتی نسبت به ۸/۳۳ سهم مشاع از کل ۲۲۵ سهم از ششدانگ یک قطعه زمین دیمه زار

۳۷۴۵ فرعی علی علی نژاد ششدانگ یک قطعه زمین بایر

۳۷۴۶ فرعی حنیفه سالاری ششدانگ یک قطعه زمین بایر

۳۷۴۸ فرعی علی اصغر تنها زاده ششدانگ یک قطعه زمین مزروعی

قطعات مفروزه مزرعه جعفرآباد سده پلاک ۱۵۸ - اصلی:

۷۷۷ فرعی شرکت گاز استان خراسان جنوبی به شماره ثبت ۲۱۷۱ و شماره ملی ثبت ۱۰۳۶۰۰۳۸۸۳۴ ششدانگ یک قطعه زمین مزروعی

قطعه مفروزه اراضی چاه یاری پلاک ۷۰۰ - ۱ اصلی :

۵ فرعی حمید یاری ششدانگ یک قطعه زمین مزروعی واقع در آرین شهر- مهموئی - چاه یاری (چاه حسین پور)

قطعه مفروزه اراضی چاه تپه پلنگی پلاک ۷۸۷ - اصلی:

۸ فرعی فخرالدین غفاری ششدانگ یک قطعه زمین مشجر

۹ فرعی مهدی زراعتی ششدانگ یک قطعه زمین مزروعی و مشجر

بخش ۱۰ قاینات

قطعات مفروزه مزرعه چاهک پلاک ۲۹ _اصلی:

۱۶۲۴ فرعی هدایت اله کشته کار ششدانگ یک قطعه

زمین بندسار

قطعات مفروزه مزرعه روم پلاک ۶۲ _اصلی:

۱۳۶۱ فرعی شرکت گاز خرسان جنوبی بشناسه ملی ۱۰۳۶۰۰۳۸۸۳۴ و شماره ثبت ۲۱۷۱ ششدانگ یک قطعه

زمین مزروعی

قطعات مفروزه روستای خشک پلاک ۱۰۲ _ ۱ صلی :

۱۳۷۶ فرعی غلامحسن جاورسی خشک ششدانگ یک قطعه زمین مزروعی دیم

۱۳۷۷ فرعی هوشنگ خسروانی فرد ششدانگ یک قطعه

زمین دیمه زار

قطعات مفروزه روستای عقیک خشک پلاک ۱۰۴ _اصلی:

۱۲۱ فرعی رحیم جانی ششدانگ یک قطعه زمین دیمه زار

بخش ۱۰قاینات

۲۰۱- اصلی عباس عرب ششدانگ یک قطعه زمین دیمه زار واقع در حوالی روستای نوغاب پسکوه

بخش ۱۱ قاینات

شهر قاین

۲ فرعی از ۴۹۳ - اصلی محمدحسین مهرپرور ششدانگ یک باب منزل مسکونی واقع در کوچه روشن ٤

قطعات مفروزه اراضی کهناب پلاک ۱۲۶۶- ۱ صلی

۲۹۹۸ فرعی از ۳۷۱ فرعی سیدهاشم صدر نسبت به پنج سهم مشاع از هفت سهم و سید ضیاء الدین صدر قاینی نسبت به دو سهم مشاع از هفت سهم از ششدانگ یک قطعه زمین بایر

۲۹۹۹ فرعی از ۲۷۸ فرعی محمدحسن عظیمی نیا ششدانگ یک باب منزل قدیمی

قطعه مفروزه اراضی جعفرآباد پلاک ۱۲۶۸- ۱ صلی

٦۲ فرعی علی اصغر اسداللهی نسبت به ۲۵۹/۰٤ سهم مشاع و فاطمه و سکینه شهرت هردو اسداللهی هرکدام نسبت به ۱۲۹ سهم مشاع و محمدرضااسداللهی نسبت به ۵۱٦ سهم مشاع و ریحان محمدزاده نسبت به ۱۷۲ سهم و فاطمه قربانی ۸٦ سهم مشاع از کل ۱۲۹۱/۰٤ سهم از ششدانگ یک قطعه زمین مزروعی

۲۲۳۱ فرعی از ۳۰ فرعی زهره سالاری نسبت به سه دانگ مشاع و مرضیه و انسیه و راضیه شهرت همگی ناصرزاده هرکدام نسبت به یک دانگ مشاع از ششدانگ قسمتی از یکباب منزل مسکونی

قطعات مفروزه اراضی شاهیک پلاک ۱۲۶۹- ۱ صلی

۱۲٤۱ فرعی فاطمه علیزاده نسبت به هفت سهم مشاع از ۸ سهم و ربابه محب زاده نسبت به یک سهم مشاع از هشت سهم از ششدانگ یک قطعه زمین مزروعی

۱۲۹۱ فرعی فاطمه علیزاده نسبت به هفت سهم مشاع از ۸ سهم و ربابه محب زاده نسبت به یک سهم مشاع از هشت سهم از ششدانگ یک قطعه زمین مزروعی

۱٦۳۷ فرعی فاطمه علیزاده نسبت به هفت سهم مشاع از ۸ سهم و ربابه محب زاده نسبت به یک سهم مشاع از هشت سهم از ششدانگ یک قطعه زمین مزروعی

۳۰۱۳ فرعی از ۲۰۱۰ فرعی محمدرضا سالاری ششدانگ یک قطعه زمین مزروعی

۳۰۲۲ فرعی سعادت میرحسینی ششدانگ یک قطعه زمین مزروعی

۳۰۲۳ فرعی محمدحسین صادقی ششدانگ یک قطعه زمین مزروعی

۳۰۲٤ فرعی از ۱٦۲ فرعی جواد پارسافرد ششدانگ یک قطعه زمین مزروعی

۳۰۲٦ فرعی از ۳۸۳ فرعی محمدعلی و مرضیه شهرت هردو امین زاده ششدانگ یک قطعه زمین مزروعی بصورت مشاعا بالمناصفه

۳۰۲۸ فرعی حبیب مظاهری ششدانگ یک قطعه زمین با کاربری صنعتی

۳۰۳۱ فرعی علیرضا ناصرزاده ششدانگ یک قطعه زمین مزروعی

قطعات مفروزه اراضی ابوالخیری پلاک ۱۲۷۰- ۱ صلی

٤۲۹ فرعی محمدرضا بهرام پور ششدانگ یک قطعه زمین مزروعی

۸۷۰ فرعی فاطمه غضنفری مقدم نسبت به ۵۳۳/۷۲ سهم مشاع و صدیقه سیدزاده نسبت به ٤٤۰ سهم مشاع و وحید مطلب زاده نسبت به ۲۵۰ سهم مشاع و فریده مطلب زاده نسبت به ۲۰۰ سهم مشاع از کل ۱٤۳۲/۷۲ سهم از ششدانگ یک قطعه زمین (با کاربری زراعی و دامپروری و فضای سبز)

قطعات مفروزه اراضی شیرمرغ پلاک ۱۳۳۶- ۱ صلی

۸۳۳ فرعی شرکت گاز خرسان جنوبی بشناسه ملی ۱۰۳٦۰۰۳۸۸۳٤ و شماره ثبت ۲۱۷۱ ششدانگ یک قطعه زمین مزروعی

قطعات مفروزه اراضی بیدمشک پلاک ۱۵۱۰- ۱ صلی

٤۱۵ فرعی عابد گلزاری ششدانگ یک قطعه زمین مزروعی و مشجر

قطعات مفروزه اراضی دستجرد پلاک ۱۵۸۴- ۱ صلی

۳٦۱ فرعی معصومه محسنی ششدانگ یک قطعه زمین مزروعی

۵۷٤ فرعی زهره اسماعیلی ششدانگ یک قطعه زمین مزروعی

۵۷۵ فرعی ناصر طالبی ششدانگ یک قطعه زمین مشجر

قطعه مفروزه اراضی قدی پلاک ۱۵۸۷- اصلی

۱۲۱۰ فرعی از ۱٦٤ فرعی محمد زارعی نوغاب ششدانگ یک قطعه زمین مزروعی

۱۲۱۱ فرعی از ٤۹٤ فرعی علی اصغر آبیاری ششدانگ یک قطعه زمین مشجر

قطعات مفروزه اراضی فرخ آباد پلاک ۱۵۸۹- ۱ صلی

۹۲۵ فرعی محمد عالمی ششدانگ یک قطعه زمین با کاربری مسکونی وزراعی ودامپروری وقسمتی در مسیر معبر

۳۸۲۹ فرعی حسین فلاحت نسبت به ۲ سهم مشاع از ۸ سهم و معصومه و خدیجه و صدیقه و طاهره و ملیحه و مریم شهرت همگی فلاحت هرکدام نسبت به یک سهم مشاع از ششدانگ یک قطعه زمین مزروعی

۳۸۳۰ فرعی حسین فلاحت نسبت به ۲ سهم مشاع از ۸ سهم و معصومه و خدیجه و صدیقه و طاهره و ملیحه و مریم شهرت همگی فلاحت هرکدام نسبت به یک سهم مشاع از ششدانگ یک قطعه زمین مزروعی

۳۸۳٦ فرعی محمود عزیزی ششدانگ یک قطعه زمین بایر

۳۸۳۷ فرعی موسی مرتضوی ششدانگ قسمتی از یکباب منزل

۳۸۳۸ فرعی علی اکبر هوشیارمقدم ششدانگ یک قطعه زمین مزروعی

۳۸۳۹ فرعی علی اکبر هوشیارمقدم ششدانگ یک قطعه محوطه مشتمل بر بارگاه زرشک

۳۸٤۰ فرعی غلامحسین مسلمان زاده ششدانگ یکباب ساختمان سه طبقه

۳۸٤۱ فرعی از ۱۰۰۳ فرعی عبدالکریم امین زاده ششدانگ یک قطعه زمین مزروعی

۳۸٤۳ فرعی ابراهیم گلدان ششدانگ یک قطعه زمین مسکو نی

۳۸٤٤ فرعی مرتضی امین زاده ششدانگ یک قطعه زمین مزروعی

۳۸٤۵ فرعی عبدا... کاهی ششدانگ یک قطعه زمین مزروعی

۳۸٤٦ فرعی عبدا... کاهی ششدانگ یک قطعه زمین مزروعی

۳۸٤۷ فرعی زهرا کاهی ششدانگ یک قطعه زمین مزروعی

۳۸٤۸ فرعی رمضان قربانی ششدانگ یک قطعه زمین با یر

۳۸٤۹ فرعی بتول ناصری ششدانگ یک قطعه زمین مزروعی

۳۸۵۰ فرعی محمدجواد حیدری ششدانگ یک قطعه زمین بایر

۳۸۵۱ فرعی شرکت گاز خرسان جنوبی بشناسه ملی ۱۰۳٦۰۰۳۸۸۳٤ و شماره ثبت ۲۱۷۱ ششدانگ یک قطعه محوطه مشتمل بر تاسیسات ایستگاه تقلیل فشار گاز(کاربری تاسیسات و تجهیزات شهری)

۳۸۵۲ فرعی غلامرضا نوروزی ششدانگ یک قطعه زمین بایر با کاربری آموزشی

۳۸۵۳ فرعی غلامرضا نوروزی ششدانگ یک قطعه زمین بایر با کاربری آموزشی

۳۸۵۵ فرعی گلثوم کاهی ششدانگ یک قطعه زمین مزروعی

قطعه مفروزه اراضی اسفشاد پلاک ۱۵۹۵- ۱ صلی

۲۲۰٤ فرعی علیرضا جنگی ششدانگ یک قطعه زمین مزروعی دیم

۲۲۰۹ فرعی هوشنگ صفرپور ششدانگ یک قطعه زمین دیمه زار

۲۲۱۰ فرعی علی کادرپور ششدانگ یک قطعه زمین مزروعی و مشجر

قطعات مفروزه اراضی اکبریه پلاک ۱۶۸۷- ۱ صلی

۲۸۳ فرعی علی نوری ابوذری ششدانگ یک قطعه زمین مزروعی

۲۸٤ فرعی علی نوری ابوذری ششدانگ یک قطعه زمین مزروعی

۲۹۱ فرعی فاطمه خداداد زاده ششدانگ یک قطعه زمین مزروعی

قطعات مفروزه اراضی چاه داشگران پلاک ۱۹۱۰- اصلی

۹۱ فرعی عذرا هادی زاده ششدانگ یک قطعه زمین مزروعی

۹۳ فرعی محمدعلی عبدالهی ششدانگ یک قطعه زمین مشجر

۹٤ فرعی محمدناصر زمردیان ششدانگ یک قطعه زمین مزروعی و مشجر

۹۵ فرعی سمیه آشپززاده ششدانگ یک قطعه زمین دیمه زار

قطعه مفروزه اراضی مشهور به چاه صاحب پلاک ۱۹۳۶- اصلی

۵۸ فرعی سیدابوطالب قائمی ششدانگ یک قطعه زمین دیمه زار

قطعه مفروزه اراضی مشهور به نصیری زاده و غیره پلاک ۱۹۵۵- اصلی

۱٦٤ فرعی حسن مرادی ششدانگ یک قطعه زمین بایر

قطعات مفروزه اراضی مشهور به ارزنی و غیره پلاک ۱۹۶۰- اصلی

۱٦۸۵ فرعی محمد ملائی ششدانگ یک قطعه زمین بایر

۱۷۱۸ فرعی سعید سهیلی ششدانگ یک قطعه زمین بایر

۱۷۲٤ فرعی حسن عباس زاده ششدانگ یک قطعه زمین با یر

۱۷۲۵ فرعی حسن عباس زاده ششدانگ یک قطعه زمین با یر

۱۷۲٦ فرعی جواد زولی ششدانگ یک قطعه زمین بایر

۱۷۲۹ فرعی علی فیاض بخش ششدانگ یک قطعه زمین با یر

۱۷۳۲ فرعی علی عاملی ششدانگ یک قطعه زمین بایر

قطعات مفروزه اراضی مشهور به جعفری و غیره پلاک ۲۰۲۶- اصلی

۲۵۸ فرعی رضا ارمغان ششدانگ یک قطعه زمین بایر

قطعات مفروزه اراضی مشهور به چاه معراجی پلاک ۳۱٤۲- اصلی

۷ فرعی حسین شقاب ششدانگ یک قطعه زمین دیمه زار

قطعه مفروزه اراضی مشهور به چاه قریشی پلاک ۳٤۵۹- اصلی

۱۲ فرعی سیدمحمد قریشی ششدانگ یک قطعه زمین مزروعی

شهر قاین

۳۵۲۵ - اصلی علی اکبر فیروزی ششدانگ یک قطعه زمین مزروعی دیم واقع در اراضی دیمه زار اطراف شهر قا ین

۳۵۲٦ - اصلی علی اکبر فیروزی ششدانگ یک قطعه زمین مزروعی دیم واقع در اراضی دیمه زار اطراف شهر قا ین

۳۵۲۷ - اصلی علی اکبر فیروزی ششدانگ یک قطعه زمین مزروعی دیم واقع در اراضی دیمه زار اطراف شهر قا ین

۳۵۳۹ - اصلی امیر خرمنی ششدانگ یک قطعه زمین دیمه زار واقع در اراضی راه قدیم مهموئی

۳۵٤۰ - اصلی امیر خرمنی ششدانگ یک قطعه زمین دیمه زار واقع در اراضی راه قدیم مهموئی

۳۵٤٤ - اصلی علی اکبر دونده ششدانگ یک قطعه زمین مزروعی و مشجر واقع در اراضی مشهور به سرچاه امین زاده

۳۵٤۵ - اصلی محمدحسین صادق پور ششدانگ یک قطعه زمین دیمه زار واقع در دیمه زار های اطراف قاین - راه کلاته حاجی اسحق

۳۵٤٦ - اصلی ناصر طالبی ششدانگ یک قطعه زمین مزروعی واقع در اراضی مشهور به میان کوشکی کیلومتر ۳ جاده پهنائی

۳۵٤۸ - اصلی محمد لاله ششدانگ یک قطعه زمین دیمه زار واقع در اراضی مشهور به چاه زبیدی

۳۵٤۹ - اصلی محمد لاله ششدانگ یک قطعه زمین دیمه زار واقع در اراضی مشهور به چاه زبیدی

۳۵۵۰ - اصلی محمد لاله ششدانگ یک قطعه زمین دیمه زار واقع در اراضی مشهور به چاه زبیدی

۳۵۵۱ - اصلی محمد لاله ششدانگ یک قطعه زمین دیمه زار واقع در اراضی مشهور به چاه زبیدی

۳۵۵۲ - اصلی محمد لاله ششدانگ یک قطعه زمین دیمه زار واقع در اراضی مشهور به چاه زبیدی

۳۵۵۳ - اصلی محمد لاله ششدانگ یک قطعه زمین دیمه زار واقع در اراضی مشهور به چاه زبیدی

۳۵۵٤ - اصلی محمد لاله ششدانگ یک قطعه زمین دیمه زار واقع در اراضی مشهور به چاه زبیدی

۳۵۵۵ - اصلی محمد لاله ششدانگ یک قطعه زمین دیمه زار واقع در اراضی مشهور به چاه زبیدی

۳۵۵٦ - اصلی محمد لاله ششدانگ یک قطعه زمین دیمه زار واقع در اراضی مشهور به چاه زبیدی

۳۵۵۷ - اصلی محمد لاله ششدانگ یک قطعه زمین دیمه زار واقع در اراضی مشهور به چاه زبیدی

۳۵۵۸ - اصلی عصمت گلکار مقدم ششدانگ یک قطعه زمین بندسار واقع در اراضی مشهور به بندسار شهنه

۳۵۵۹ - اصلی زهرا گلکار مقدم ششدانگ یک قطعه زمین بندسار واقع در اراضی مشهور به بندسار شهنه

۳۵٦۰ - اصلی ایلیا زردی ششدانگ یک قطعه زمین بندسار واقع در اراضی مشهور به بندسار شهنه

۳۵٦۱ - اصلی لعیا زردی ششدانگ یک قطعه زمین بندسار واقع در اراضی مشهور به بندسار شهنه

۳۵٦۲ - اصلی هلیا زردی ششدانگ یک قطعه زمین بندسار واقع در اراضی مشهور به بندسار شهنه

۳۵٦۳ - اصلی محمدعلی عباس پور مقدم ششدانگ یک قطعه زمین دیمه زار واقع در حاشیه جاده سنتو، نرسیده به پلیس راه

۳۵٦٤ - اصلی محمدعلی عباس پور مقدم ششدانگ یک قطعه زمین دیمه زار واقع در حاشیه جاده سنتو، نرسیده به پلیس راه

۳۵٦٦ - اصلی صدیقه عزت اللهی ششدانگ یک قطعه زمین دیمه زار واقع در دیمه زارات جنب روستای فیروزآباد - جنب راه قاینی - پل سرخ

۳۵٦۷ - اصلی محمدرضا شرعی ششدانگ یک قطعه زمین دیمه زار واقع در دیمه زارات مشهور به سرزنخ

۳۵٦۸ - اصلی مریم لطفی حمامی ششدانگ یک قطعه زمین دیمه زار واقع در حوالی کلاته نصیر - ۱٦کیلومتری قا ین

۳۵٦۹ - اصلی مریم لطفی حمامی ششدانگ یک قطعه زمین دیمه زار واقع در حوالی کلاته نصیر - ۱٦کیلومتری قا ین

۳۵۷۰ -اصلی شرکت گاز خرسان جنوبی بشناسه ملی ۱۰۳٦۰۰۳۸۸۳٤ و شماره ثبت ۲۱۷۱ ششدانگ یک قطعه زمین مزروعی واقع در اراضی کلاته نصیر

۳۵۷۱ - اصلی یوسف یوسف زاده ششدانگ یک قطعه زمین دیمه زار واقع در مجاورت روستای خونیک علیا

۳۵۷۲ - اصلی یوسف یوسف زاده ششدانگ یک قطعه زمین دیمه زار واقع در مجاورت روستای خونیک علیا

بخش ۱۴قاینات

قطعات مفروزه اراضی شهر اسفدن پلاک ۱۳۱- اصلی

۳۱۳۹ فرعی محمدصادق عباسی ششدانگ یک قطعه زمین بایر

۳۱٤۲ فرعی حسن نقیبی ششدانگ یک قطعه زمین دیمه زار

پلاک های اصلی بخش ۱۴

۳۵۱ -اصلی روح اله ایوبی نسب ششدانگ یک قطعه زمین دیمه زار واقع در مجاورت روستای کال شور

۳۵۲ -اصلی روح اله ایوبی نسب ششدانگ یک قطعه زمین دیمه زار واقع در مجاورت روستای کال شور

۳۵۳ -اصلی روح اله ایوبی نسب ششدانگ یک قطعه زمین دیمه زار واقع در مجاورت روستای کال شور

لذا به موجب ماده ۱٦ و ۱۷ قانون ثبت هر کس نسبت به املاك آگهي شده در بالا معترض مي باشد؛ و یا اینکه بین متقاضیان و دیگري اقامه دعوي شده، و در جریان است مي بایست اعتراض و یا گواهي مشعر بر جریان دعوي خود را از تاریخ انتشار نوبت اول این آگهي ظرف ۹۰ روزو در مورد آگهي اصلاحي در مدت ۳۰ روز به اداره ثبت اسناد و املاك قائنات تسلیم؛ و رسید دریافت نموده، ودر اجراي ماده ۸٦ آیین نامه قانون ثبت معترض باید از تاریخ تسلیم اعتراض به مرجع ثبتي ظرف مدت یکماه دادخواست به مرجع ذیصلاح قضائي تقدیم؛ وگواهي لازم از مرجع مذکور أخذ و به این اداره تسلیم نمایند. در غیر اینصورت اداره ثبت بدون توجه به اعتراض عملیات ثبتي رابا رعایت مقررات ادامه خواهد داد. ضمناً حقوق ارتفاقي در صورت مجلس تحدیدي منظور مي گردد.وازتاریخ تنظیم صورت مجلس تحدید تا ۳۰ روز قابل اعتراض خواهد بود.

تاریخ انتشار نوبت اول : ۱٤۰۱/۰۲/۰۱

تاریخ انتشار نوبت دوم : ۱٤۰۱/۰۳/۰۱

رئیس اداره ثبت اسناد و املاک قاینات

گفته می‌شود

* **گفته می شود** اوضاع به قدری در شرکت پگاه وخیم شده که برخی گزارش‌های رسیده، حکایت از فروش محصولات پگاه توسط شرکت بازرگانی (که متولی صادرات است) به خریداران داخلی به صورت ریالی دارد و موجب شکل گیری واسطه‌های صادرات و ایجاد آسیب‌های متنوع در این خصوص شده که از جمله آنها، زیان انباشت ناشی از صادرات محصولات پگاه به کشورهایی مانند پاکستان، افغانستان، عراق و... بصورت ریالی است.

* **گفته می شود** محسن کوهکن، فعال سیاسی اصولگرا گفته اگر همین الان انتخاباتی برگزار شود، آقای رئیسی نه تنها از سال گذشته رأی کمتری نمی آورد بلکه آرای بالاتری نیز کسب می کند. نتایج نظرسنجی ها نیز همین را می گوید که محبوبیت آقای رئیسی کم نشده است. دولتی که برای سفرهای استانی اش ایام تعطیل را انتخاب می کند، نمی توان به آن «دولت خسته» گفت، این تعبیر برای توصیف دولت قبلی به کار می رفت و برای این مسئله هم ادله وجود داشت.

* **گفته می شود** خبرگزاری فارس در مطلبی نسبت به اظهارات اخیر فائزه هاشمی فرزند رئیس فقید مجمع تشخیص مصلحت نظام واکنش نشان داد و در این باره ادامه داد: اظهارات اخیر فائزه هاشمی در یک جلسه اینترنتی در کلاب هاوس، موجی را در عرصه رسانه‌ای و افکار عمومی به وجود آورده است و با توجه به همزمانی این اظهارات با اقدامات دیپلماتیک جمهوری اسلامی ایران در خلال برجام و همچنین با توجه به سنگ‌اندازی‌های آمریکا و شبکه داخلی آمریکا در ایران با این ادعا که اگر مذاکرات وین به شکست منتهی شود، مقصر سپاه است، اظهارات دختر هاشمی رفسنجانی در حوزه امنیتی قابل‌بررسی و پیگرد است و فائزه عملاً به‌عنوان پیاده‌نظام آمریکا در داخل کشور، به ایفای نقش پرداخته است. فائزه هاشمی در این بحث اینترنتی می‌گوید: «تنها راه بازگشت سپاه به پادگان‌ها این است که در لیست تحریم‌ها باقی بمانند!»

* **گفته می شود** محمدرضا خوشرو، مدیر شبکه نسیم، حذف سروش صحت از اجرای برنامه «کتاب باز» را تایید کرد و این امر را به تصمیم اتاق فکرهای این شبکه از صدا و سیما نسبت داد.

* **گفته می شود** نماینده دوره دهم مجلس گفته با توجه به اینکه نمایندگان مجلس یازدهم تمایلی به تصویب طرح شفافیت آرای نمایندگان نداشتند، طرحی را مطرح کردند که دولت، قوه قضائیه و... شامل مساله شفافیت شود و با نقض اصول قانون اساسی شورای نگهبان این طرح را عودت دهد.

* **گفته می شود** آیت ا... سیدمحمد سعیدی در دیدار با حجت الاسلام ادیانی رئیس عقیدتی سیاسی ناجا، گفته فعالیت کلانتری‌های ویژه بانوان یکی از نیازهای کشور در راستای خدمات رسانی مطلوب‌تر به مردم است.

نیازمند انقلاب در نظام اداری هستیم

حجت‌الاسلام والمسلمین سید ابراهیم رئیسی، رئیس‌جمهور در جلسه شورای عالی اداری گفت : نیازمند انقلاب در نظام اداری بر پایه عدالت هستیم، باید «انضباط مالی و اداری» در کشور جایگزین نظام «چانه زنی» و «قانون‌گرایی» جایگزین «توصیه و سفارش» شود.سازمان اداری و استخدامی چابک‌سازی و بهسازی ساختار اداری را با جدیت و بدون رودربایستی دنبال کند. وزارت ارتباطات زیرساخت نظارت مردم بر عملکرد دستگاه‌های اجرایی را فراهم کند. «پیگیری» رمز موفقیت دستگاه‌ها در انجام وظایف و ماموریت‌های‌شان است. استفاده بهینه از فرصت‌های موجود و ظرفیت بخش خصوصی در عرصه روابط تجاری با کشورهای منطقه لازم است. حمله به مدارس در افغانستان را محکوم می‌کنیم، هیات حاکمه افغانستان برای جلوگیری از تکرار این دست حوادث بکوشد.

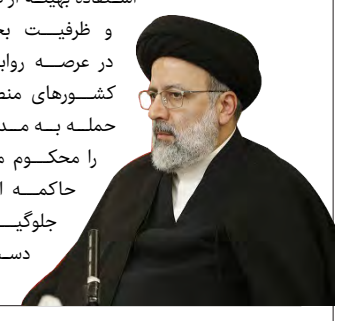

فعلا برای برداشتن ماسک زود است

پیام طبرسی عضو کمیته علمی ستاد ملی کرونا گفت : فعلا برای برداشتن ماسک زود است، بسیاری از کشورهایی که ماسک را برداشتند، مجدد توصیه به زدن ماسک می‌کنند. فعلا در شهرهای بزرگ، به‌خصوص تهران روند شیوع بیماری کرونا روبه کاهش است و با معضل خاصی روبه رو نیستیم.دیگر نمی‌شود مدارس را غیرحضوری کرد و باید دانش آموزان به مدرسه بروند. فعلا موجی در بین دانش آموزان ایجاد نشده، اما رصد می‌کنیم که اگر مشکلی ایجاد شد، مدارس تعطیل شود.بیماری کرونا هیچ‌وقت محو نخواهد شد، عده‌ای بعد از گذراندن دوران بحرانی بیماری به‌صورت خفیف مبتلا می‌شوند و افرادی که بیماری زمینه‌ای دارند دچار عوارض خواهند شد.در مطالعاتی که در برخی از کشورها انجام شد نشان داد که تزریق دز چهارم اثر بیشتری در کاهش موارد مرگ‌ومیر و ابتلای شدید دارد.در ایران نیز فعلا در بیماران نقص ایمنی، یعنی بیمارانی که شیمی درمانی می‌شوند و یا پیوند عضو داشتند، تزریق دز چهارم توصیه می‌شود.

فرونشست زمین اصفهان را به خطر انداخته است

عباس مقتدایی، نماینده مردم اصفهان در مجلس شورای اسلامی با بیان اینکه دخالت‌های انسانی و مدیریتی زاینده‌رود را تا مرز نابودی پیش برده است، گفت: اکنون فرونشست زمین، اصفهان را به خطر انداخته است؛ فرونشست سالانه حدود ۱۶ سانتی‌متر، ابنیه تاریخی این دیار را نابود می‌کند و این موضوع غیرقابل برگشت است.در حال حاضر صدها روستا با تانکر آبرسانی می‌شوند و ما باید برای موضوع آب درخواست‌های بسیار داشته باشیم، ما هیچ هیاهویی نکردیم و حرف منطقی داریم. از وزیر نیرو، شورای عالی آب و رئیس جمهور برای احقاق حق و اجرای قانون کمک می‌خواهیم.

فراخوان جاماندگان سهام عدالت از خرداد ماه سال جاری

پورابراهیمی، رییس کمیسیون اقتصادی مجلس شورای اسلامی گفت :پیش‌بینی می‌شود که از خردادماه سال جاری شاهد فراخوان جاماندگان سهام عدالت در کشور باشیم. از اواسط نیمه اول سال نیز شاهد فرایند واگذاری مجدد جاماندگان به‌ترتیب افراد تحت پوشش و افراد کم درآمد و بقیه اقشار خواهیم بود.

مذاکرات به جایی نخواهد رسید

حسین شریعتمداری، مدیرمسئول روزنامه کیهان و نماینده ولی فقیه در موسسه کیهان گفت: مذاکرات به‌جایی نخواهد رسید، برای اینکه تحریم آمریکایی‌ها به‌خاطر مسائل هسته‌ای ما نیست. مسئله آن‌ها رسیدن ایران به بزرگ‌ترین قدرت علمی و تکنولوژیک منطقه است.

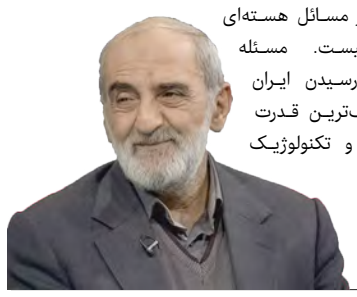

فضای فکری مسئولان با بدبختی‌های مردم فاصله دارد

حشمت ا... فلاحت پیشه، نماینده پیشین مجلس شورای اسلامی گفت : یکی از بزرگترین بیماری‌های مدیریت سیاسی در ایران این است که دولت‌ها ناتوانی‌های خودشان را در عمل به تعهدات و وعده‌های انتخاباتی به گردن دولت گذشته می‌اندازند.فضای فکری مسئولان دولت با بدبختی‌ها و مشکلات یکسان نیست و فاصله دارد. امروز فضای فکری مردم، فضای ناامنی اقتصادی است و روز به روز بیشتر به این نتیجه می‌رسند.امروز مسابقه سخنرانی خوب بین مسئولان دولتی راه افتاده است و همه وعده‌های خوب را مطرح می‌کنند و مشکلات را گردن دولت قبل می‌اندازند.تجربه نشان داده سخنرانی بزرگ سیاست‌مداران نوعی فرار از انجام کارها و مسئولیت‌هایی است که امروز هم این کار ادامه دارد.

صورت مالی ۳۱۳ شرکت دولتی دیگر در دسترس مردم

احسان خاندوزی، وزیر امور اقتصادی و دارایی گفت: برای اولین بار امروز ۳۱۳ صورت مالی شرکت‌های دولتی از همه وزارتخانه‌ها را در سامانه برای عموم مردم در دسترس قرار دادیم تا صاحب نظران بتوانند نقد کنند. همچنین این رویه ادامه خواهد داشت.

من که اصلاح‌طلب نیستم اصولگرا و کاملا ولایی هستم

فاطمه مقصودی، نماینده مردم بروجرد در مجلس شورای اسلامی درباره فیلم منتشرشده در فضای مجازی گفت: حدود دو سه شب پیش من و برادر و پسرم به پمپ بنزین رفتیم تا بنزین بزنیم که عده‌ای ناشناس به برادرم که از خودرو پیاده شده بود حمله کردند.تصور می‌کردم می‌خواهند برادرم را ببرند تا بلایی سرش بیاورند. با خودم گفتم اگر این افراد از نیروی انتظامی باشند، باید خودشان را معرفی کنند.اما آنها هیچ پاسخی ندادند و به این شکل از درگیری ما فیلم گرفتند و در فضای مجازی منتشر کردند.قبول دارم که برادرم مشکلاتی به واسطه پرونده‌هایش داشته، اما اینکه گفته شده از بردن برادرم از طرف مراجع قانونی جلوگیری کردم درست نیست.من در چنین شرایطی حق داشتم بپرسم آنها چه کسانی هستند. من در فیلم می‌گویم با پلیس تماس بگیرید؛ این یعنی مقاومتی در برابر قانون نکردم.پس از این اتفاق به فرمانده انتظامی بروجرد زنگ زدم و گفتم آیا شما در جریان هستید؟ او هم گفت من در جریان نیستم.پیش از اینکه نماینده باشم، یک خواهرم. اگر مأمور، مأمور دادستان است باید حکم نشان بدهد و خودش را معرفی کند. نباید ضرب و شتم کند. من هنوز هم شوکه هستم. وی در واکنش به اینکه یک رسانه اصولگرا، وی را اصلاح‌طلب معرفی کرده گفت: به نظر شما چرا به من گفتند اصلاح‌طلب؟ چه ربطی دارد؟ من که اصلاح‌طلب نیستم، اصولگرا و کاملا ولایی هستم. اگر هم اصلاح‌طلب باشم باید با من اینطور رفتار کنند؟ اصلا اهل یک دین دیگر باشم، آیا باید اینطور رفتار کنند؟

منتقدان طرح صیانت، «عمروعاص‌های لیبرال» و «تفاله‌های آمریکا» هستند

علی اکبر علیزاده برمی، نماینده دامغان در مجلس شورای اسلامی گفت: مجلس پس از دوسال در حالی که در نبرد شبهه صفین به کنار خیمه معاویه در فضای مجازی افسارگسیخته رسیده بود، با حیله‌های عمروعاص های لیبرال، این تفاله های امریکا از بیرون و با کوشش های اشعث ها از درون، قرآن‌های دروغ، تهمت و افترا را در مورد طرح قانون مند کردن فضای مجازی بر سر نیزه کردند و این طرح بسیار مهم را که اصلی ترین عامل تهاجم دشمنان به ارزش های مردم و ایران اسلامی است را کنار زدند.

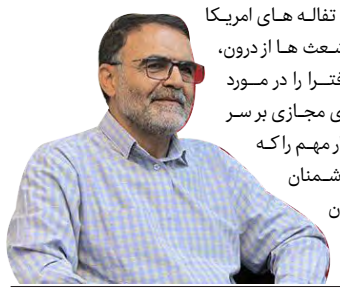

دبیر کل سازمان ملل خواستار برقراری آتش بس چهار روزه در اوکراین شد

آنتونیو گوترش دبیر کل سازمان ملل متحد گفت :دوره چهار روزه عید پاک مسیحیان ارتدوکس باید لحظه ای برای اتحاد جهت نجات جان ها و ادامه گفتگو برای پایان دادن به رنج در اوکراین باشد.به جای گرامی داشت زندگی جدید، این عید پاک مصادف با حمله روسیه در شرق اوکراین است. تمرکز شدید نیروها و تسلیحات جنگی (در شرق اوکراین)، این نبرد را ناگزیر خشونت‌بارتر، خونین‌تر و مخرب‌تر می‌کند.درخواست عید پاک برای اوکراین، امکان بازگشایی کریدورهای بشردوستانه را فراهم می کند.

توئیت روز

محمدسعید احدیان @ahadian_ir

عجب جشنی گرفتند مخالفان دکتر قالیباف.

بزرگنمایی که در تخصص شما است اما مهم نیست که موضوع کوچک باشد یا بزرگ، خطای فرزند را به پای پدر نمی نویسند.

حسین صداقت @hsedaghat96 · 7m
Replying to @ahadian_ir
شما رفتار و گفتار فائزه هاشمی رو به پای پدر ننوشتید؟!

سید ناصر موسوی لارگانی @Mo... · 1h
ایجاد شغل با یک میلیون تومان، راضی سازی کارگران وبازنشستگان پیشکش، چون امیدی نداریم از پس وظایفتان برآیید.این را همه میدانند.حداقل کارمندان تحت مدیریت تان را راضی نگهدارید که اینگونه از شدت فشار وتبعیض به حیاط وزارتخانه سرازیر نشوند. ضعف و ناکارآمدی هم حدی دارد جناب #عبدالملکی ! pic.twitter.com/JVCBO6gPcP

سید ابراهیم رئیسی and حجت الله عبدالملکی

رئیس مرکز ملی خشکسالی:

نگران‌کننده‌ترین سال آبی ایران در پیش است

امسال سال خشکی است و تمام مراتع اطراف شهرها خشک هستند. خشکسالی و کم‌بارشی موضوعی نیست که بتوان نسخه‌ای دم‌دستی برای آن پیچید. آمار می‌گوید سهم ما از جبر آسمان امسال کمتر از هر سال است و این یعنی باید خودمان را با زیستن در شرایط کم‌آبی عادت دهیم. چاره دیگری هم نداریم.

کاهش ۸۸درصدی بارش‌های فروردین ۱۴۰۱ نسبت به سال گذشته

رئیس مرکز ملی پیش‌بینی و مدیریت بحران سازمان هواشناسی اعلام کرده است از ابتدای سال زراعی نسبت به سال گذشته تاکنون ۲۹درصد کاهش بارندگی داشتیم. صادق ضیاییان در جلسه ستاد ملی سیاستگذاری و هماهنگی مدیریت پدیده گردوغبار گفت: «در فروردین‌ماه امسال نسبت به سال گذشته تاکنون ۸۸درصد کاهش بارندگی داشتیم.»

او با بیان این که استان‌های ایلام و کرمانشاه کمترین بارش را داشتند، اظهار داشت: «پیش‌بینی می‌شود در اردیبهشت‌ماه هم بارش‌ها زیر نرمال باشد و نمی‌تواند شرایط کم‌بارشی را جبران کند. از لحاظ دمایی هم از ابتدای فروردین تاکنون ۲، ۵ درجه افزایش دما داشتیم که موجب تبخیر نیز می‌شود. همچنین از ابتدای سال زراعی تاکنون در بلندمدت ۴/۱درجه افزایش دما داشتیم.

رئیس مرکز ملی پیش‌بینی و مدیریت بحران سازمان هواشناسی به گردوغبار اخیر در تهران اشاره کرد: «۱۹فروردین‌ماه تهران درگیر گردوغبار شد که از شمال عراق، سوریه و اردن وارد کشور شد. این کانون‌ها کاملا مستعد است و با کوچک‌ترین جریانات جوی گردوغبار به سمت ایران می‌آید. در تهران به جز این که گردوغبار از خارج وارد شد، قدری هم کانون‌های داخلی اضافه شد و این مسأله گردوغبار را تشدید کرد. اگر این سامانه روی دریای مدیترانه تشکیل می‌شد، رطوبت به سمت کشور را تقویت می‌کرد اما به علت خشکی که امسال داریم، گردوغبار به سمت کشور ما هدایت شد که استان‌های زیادی را درگیر کرد.»

منتظر مهمانی دوباره ریزگردها باشیم

«شاهد این بودیم که در سال آبی گذشته که از ابتدای مهر ۱۴۰۰ شروع شده تا الان، بارش‌ها در بیشتر استان‌هایی که گردوغبار از آنها بلند می‌شود، بسیار کاهش پیدا کرده است. در استان‌های غربی، سیستان‌وبلوچستان، ایلام، لرستان و کرمانشاه شاهد بودیم که بارندگی از حد نرمال بسیار کمتر بوده است. در استان خوزستان که این کمبود بارش کمتر بوده، شاهد کاهش ۱۵درصدی بارندگی بوده‌ایم. این در حالی است که در سال‌های گذشته کاهش بارندگی تا ۳۰درصد کمتر از حد نرمال هم رسیده بود.»

امین محمودی، کارشناس محیط زیست و کشاورزی در این باره به «شهروند» توضیح می‌دهد: «اولین اتفاقی که می‌افتد این است که ما با افزایش ورود گردوغبار به سایر استان‌ها روبه‌رو خواهیم بود. فعالیت‌های سدسازی ایلسو در ترکیه و فعالیت سدسازی‌های ۳۰ سال اخیر در خاک کشورمان، کمبود آب در هورالعظیم، کاهش سطح آب در دریاچه ارومیه و کاهش سطح آب تالاب‌ها در استان‌های مختلف سبب این خواهد شد که ریزگردها بیشتر مهمان ایرانی‌ها شوند.»

او توضیح می‌دهد که مهمانی ریزگردها دیگر صرفا برای استان‌های غربی نخواهد بود: «همان طور که هفته پیش دیدیم استان‌های مرکزی تهران و استان‌های شمالی را هم فراخواهد گرفت.»

از مالچ نفتی تا تمرکز بر آبخیزداری

«با توجه به شرایط فعلی مسئولان کشور باید از مدت‌ها قبل دو فعالیت را برای حل این مشکل اتخاذ می‌کردند. در راهبرد کوتاه‌مدت استفاده از مالچ نفتی پیشنهاد می‌شود که تاثیرات خوبی را در کاهش ریزگردها دارد.» محمودی با این توضیحات اضافه می‌کند: «اما نمی‌توانیم آن را به عنوان راه‌حل صد درصدی عنوان کنیم. این ریزگردها عمدتا از ترکیه، عراق و ایران است که با توجه به افزایش قیمت نفت در بازارهای جهانی طبیعتا شاهد افزایش قیمت فرآورده‌های نفتی هم هستیم. قطعا دولت‌ها برای استفاده از مالچ نفتی برای کاهش ریزگردها با تردیدهایی روبه‌رو می‌شوند که همین تردیدها سبب می‌شود بودجه کمی به این کار اختصاص دهند.»

راه‌حل بلندمدتی که محمودی به آن اشاره می‌کند، موضوع مهم آبخیزداری است: «یعنی ما بتوانیم آب ناشی از بارندگی را هر چند کم به دل سفره‌های زیرزمینی ببریم تا مانع تبخیر شود، تا در سال‌های کم‌آب مثل امسال بتوانیم از سفره‌های آب زیرزمینی استفاده کنیم.»

ما به رایزنی منطقه‌ای و گفت‌وگوی درست در موضوع آب با کشورهای همسایه به‌ویژه عراق و سوریه نیاز داریم: «دیپلماسی درست می‌تواند ما را به سمت مدیریت پدیده ریزگردها و کاهش اثرات زیست‌محیطی آن پیش ببرد.»

نمی‌توانیم باران مصنوعی تولید کنیم، فقط باید با کم‌آبی بسازیم

«آماری که در حال حاضر عنوان‌شده در واقع آماری است که مرکز ملی خشکسالی اعلام کرده است. آمارهای سال جاری نشان می‌دهد ما بیش از ۲۹ درصد اختلاف بارش نسبت به سال گذشته داریم.» احد وظیفه، رئیس مرکز ملی خشکسالی درباره کمبود بارش‌ها و پیش‌بینی سالی خشک توضیح می‌دهد: «فروردین‌ماه در موضوع بارندگی تا اینجا اصلا ماه خوبی نبوده است و بارش‌ها بسیار کمتر از حد نرمال بوده و تقریبا بیش از ۸۰درصد نسبت به سال گذشته کم‌بارش‌تر بوده‌ایم.»

وظیفه تصریح می‌کند: «بارش سهم جبری ما از آسمان است و بارندگی چیزی نیست که ما بتوانیم آن را به صورت مصنوعی ایجاد کنیم. اگر باران نیاید کار خاصی نمی‌توانیم انجام دهیم به جز این که خودمان را با شرایط تطبیق دهیم و سازگار کنیم. شکی نیست که سازگاری در مصرف آب، برنامه‌ریزی برای بهینه‌کردن مقوله مصرف است. در بخش‌های مختلف صنعت آب شرب و کشاورزی باید تمهیداتی اندیشیده شود تا بتوان این شرایط را تحمل کرد و در عین حال کمترین آسیب را دید و بهترین بهره‌برداری را کرد.»

باید تعارف را کنار بگذاریم

او با بیان این که مرکز ملی خشکسالی نمی‌تواند باران خلق کند، تاکید می‌کند: «ولی ما می‌توانیم فرهنگ عمومی در استفاده از آب را ارتقا دهیم. الان کشورهای جنوب اروپا هم درگیر خشکسالی هستند؛ هم پارسال و هم امسال. دولت‌های اروپایی به نوعی مجبور شدند شرایط را برای شهروندان تغییر دهند. در دولت ایتالیا کسانی که با آب شهری ماشین و کوچه بشویند یا استخرهایشان را با آب شهری پر کنند، بین ۵۰۰ تا ۱۰۰۰ یورو جریمه می‌شوند. وقتی شرایط سخت می‌شود ما هم باید تعارف را کنار بگذاریم. شهروندان باید بدانند ما با چه وضعیتی روبه‌رو هستیم و از کارهایی که مصرف آب را بالاتر می‌برد جلوگیری کنیم.»

او ادامه می‌دهد: «با توجه به این که یکی از نگران‌کننده‌ترین سال‌های آبی را تجربه می‌کنیم، باید نیازهای اساسی‌مان را برطرف کنیم و در عین حال مصرف آب را در موارد غیرضروری کاهش دهیم و قطع کنیم. نیازهایی که فرع هستند، مثل شستن حیاط و خودرو و حتی پرکردن استخرها. ما در کلانشهرهایی مثل تهران استخرهای خصوصی زیادی داریم. اینها نباید با آب شرب پر شوند. در این شرایط باید از چنین استفاده‌هایی به نفع عموم جامعه چشم‌پوشی کنیم.»

ارتقای فرهنگ عمومی را نباید دست کم گرفت

رئیس مرکز ملی خشکسالی می‌گوید: «ارتقای فرهنگ عمومی را نباید دست کم گرفت. اگر همه ما دست‌به‌دست هم دهیم سخت‌ترین شرایط را می‌توانیم تاب بیاوریم. چاره کار جز این نیست. در مصارف دیگر مثل کشاورزی و صنعتی باید راهکارهای کاهش مصرف به کار گرفته شود. مثل بازچرخانی آب و استفاده از پساب‌ها و ... این روش‌ها کم‌وبیش در صنعت استفاده می‌شود ولی باید به نوعی گسترش پیدا کند. با توجه به اهمیت و کمبود آب در کشور، هر جایی که در کشور مجتمع صنعتی بوده، باید برویم به سمت استفاده از آب‌های پساب و اصطلاحا آب‌های خاکستری و بازچرخانی آب. به علاوه جانمایی صنایع پرمصرف هم به اندازه مصرف بهینه آب مهم است.»

وظیفه با اشاره به این که ذهن جامعه اخیرا درگیر پتروشیمی میانکاله و میزان مصرفی است که این صنعت می‌تواند ایجاد کند، می‌گوید: «در توسعه‌های جدید صنایع حتما باید موضوع انرژی و آب مورد توجه قرار بگیرد. زمانی بود که توسعه صنعتی در منطقه کویری اصفهان مورد توجه بود ولی الان جامعه به این هوشمندی رسیده است که توسعه صنعت باید در سواحل خلیج فارس راه‌اندازی می‌شد تا بتواند از دریا به‌وسیله تصفیه، آبش را تامین کند. استان اصفهان به جای صنایع فولاد صنعت گردشگری را توسعه می‌داد و اینچنین هم در مضیقه آب قرار نمی‌گرفت.»

روزنامه خراسان امروز جنوبی

ذکر روز: یا حی یا قیوم

پنجشنبه | ۳۱ اوریل ۲۰۲۲
۱ اردیبهشت ۱۴۰۱ | شماره ۴۷۳۵
۱۹ رمضان ۱۴۴۳ | سال نوزدهم

فرازی از نهج البلاغه: خدا در قبول توبه، برای تو شرایط سختی قرار نداده است

حدیث: هر کس اندوه و مشکلی را از مومنی بر طرف نماید خداوند در روز قیامت اندوه را از قلبش بر طرف سازد.

اوقات شرعی به افق بیرجند

اذان ظهر	۱۲:۳۲
غروب آفتاب	۱۹:۰۷
اذان مغرب	۱۹:۲۶

اوقات شرعی فردا به افق بیرجند

اذان صبح	۴:۳۱
طلوع آفتاب	۵:۵۷

روزنامه امروز خراسان جنوبی
اجتماعی، سیاسی، فرهنگی
صاحب امتیاز و مدیرمسئول: محمود حیدری
زیر نظر شورای سردبیری
آگهی: ۳۲۴۵۹۵۶۶ روابط عمومی: ۳۲۴۵۹۳۰۶
اشتراک: ۳۲۴۵۹۳۰۵ نمابر: ۳۲۴۵۹۰۴۸
آدرس: بیرجند - نبش مدرس ۳۲ - پلاک ۲۷۸ صندوق پستی: ۹۷۱۷۵-۷۳۴
لیتوگرافی و چاپ: چاپ و نشر امروز خراسان جنوبی ۳۲۴۵۹۵۲۴
www.birjandemrooz.com
birjande.emrooz@yahoo.com
@_EKHJ_
@Emroozkhj
رتبه ٤ نشریات منطقه ای کشور
عضو شرکت تعاونی مطبوعات

حکایت این روزهای صنعت دامداری استان خراسان جنوبی

گرانی محصولات برای مصرف‌کننده؛ زیان انباشته برای تولید کننده

در حالی شهروندان خراسان جنوبی از افزایش قیمت گوشت قرمز گلایه دارند که دامداران نیز معتقدند با توجه به گرانی علوفه و نهاده‌های تولید دامداری دیگر صرفه اقتصادی نداشته و حذف گله بهترین گزینه این روزهاست. به گزارش تسنیم کاهش تولیدات گیاهی با افزایش قیمت نهاده‌های دامی و افزایش هزینه‌های تمام شده تولید گوشت و شیر به ویژه در بخش دام سبک همراه است؛ اتفاقی که بعضاً باعث زمینگیر شدن تولیدکنندگان کوچک و تمایل به حذف گله شده است.

کمبود خوراک و بضاعت مالی پایین دامداران به ویژه دامداران خرده پای پرورش دهنده دام سبک، ناچیز بودن سهمیه خوراک دولتی، شکاف هزینه تمام شده تولید و قیمت گوشت در بازار و قاچاق دام از معضلات حوزه دامداری کشور و البته استان خراسان جنوبی است که درصورت بی‌توجهی به این اتفاقات در آینده نزدیک موضوع تامین گوشت قرمز و شیر را با چالشی جدی روبرو خواهد کرد.

از سویی دیگر موضوع تامین نهاده‌های دامی که به واسطه پدیده خشکسالی و گرانی پیچیده‌تر شده، مشکلات روز افزونی را به طور خاص از یکی دو سال گذشته برای تولیدکنندگان دام و طیور در کشور و به تبع استان خراسان جنوبی ایجاد کرده ؛ چون نه تنها تامین خوراک از داخل سخت شده بلکه نهاده‌های خارجی هم براساس شرایط فعلی به اندازه در اختیار دامداران نیست.

خشکسالی‌ها، مشکلات حمل و نقل، گرانی نهاده‌ها و افزایش هزینه‌های جانبی هم دست به دست هم داده تا گوشت را گران کند و مردم را ناراضی و دامدار را گلایه‌مند از زیانی که روز به روز انباشته می‌شود و نهایتاً می‌تواند تولیدکننده را زمینگیر کند.

این درحالی است که دامپروری سهم مهمی در تامین غذای مورد نیاز بشر و البته اقتصاد دارد که در این مورد می‌توان به تولید محصولات لبنی، گوشت، پشم و چرم اشاره کرد. علاوه بر این کود حیوانی نقش اساسی را در صنعت کشاورزی دارد و باعث رونق تولید در این حوزه می‌شود.

کمبود و گرانی نهاده‌های دامی از جمله مشکلاتی است که این روزها به دنبال استمرار خشکسالی و کاهش بارندگی و در نتیجه کمبود شدید علوفه در مراتع به وجود آمده و دامداران دام‌های سبک و سنگین را در سراسر کشور دچار سختی و تنگنا کرده به طوری که بسیاری از آن‌ها حتی دام‌های شیری و مولد خود را به دلیل افزایش هزینه‌های دامپروری روانه کشتارگاه می‌کنند.

تا دو سال دیگر دامداری باقی نمی‌ماند

یکی از دامداران استان خراسان جنوبی با اشاره به مشکلات تولید به خبرنگار ما گفت: دام‌های ما گرسنه‌اند و ما در تامین نهاده‌ها با مشکلات مواجه هستیم؛ حیوان را نمی‌توان گرسنه نگهداشت.

ملکی افزود: در سال گذشته تنها کنسانتره برای دام‌ها تأمین شده در حالی که دام‌ها نیاز به جو، ذرت و کنجاله سویا هم دارند و قیمت کاه نسبت به سال پیش دو برابر شده و به دلیل خشکسالی‌ها وضعیت مراتع نیز بسیار نامناسب است و دیگر نمی‌توان با هزینه‌های کمرشکن دام را نگه داشت، ادامه این روند می‌تواند زمینه حذف گله را ایجاد کند.

یکی دیگر از دامداران هم گفت: گرانی نهاده‌ها و افزایش هزینه‌های جانبی، تنها بخشی از عواملی است که در کنار مساله تحریم و تبعات منفی آن بر واردات نهاده‌ها، صنعت پرورش دام در کشور را تحت تاثیر خود قرار داده است.

مدیر عامل اتحادیه دامداران خراسان جنوبی در گفتگو با خبرنگارما با بیان اینکه دامدار به هیچ عنوان راضی به گران فروشی و افزایش قیمت شیر و گوشت نیست اظهار داشت: گاهی مردم فکر می‌کنند که دامدار ناخن خشکی می‌کند درحالی که قیمت تمام شده گوشت و شیر زیاد است.

جواد غریبی با بیان اینکه اگر دولت نهاده را به قیمت پایین به دامدار بدهد گوشت و شیر هم به قیمت پایین به مردم عرضه می‌شود گفت: وقتی به طور متوسط قیمت تولیدات بسیار زیاد افزایش داشته نمی‌توان انتظار داشت قیمت شیر و گوشت افزایش نیابد هرچند همین امروز هم تولید کننده محصولات خود را با زیان به بازار عرضه می‌کند.

مدیر عامل اتحادیه دامداران خراسان جنوبی با بیان اینکه دولت اگر می‌خواهد قیمت‌ها را کنترل کند باید اصولی مدیریت شده و ویژه ورود پیدا کند گفت: در حوزه کشاورزی نیز به همین روال قیمت کود شیمیایی و هزینه‌های تولید بالا رفته است، بنابراین زنجیره تولید باید درنظر مسئولان و سیاست‌گذاران باشد تا محصول نهایی که موضوع صحبت ما اینجا گوشت و لبنیات است با قیمت مناسب در اختیار خریداران قرار گیرد.

غریبی ادامه داد: دولت می‌تواند با کنترل قیمت جو قیمت تمام شده خوراک‌ها را کنترل کند اما به این هم باید اشاره کرد که با حرف نمی‌توان قیمت‌ها را کنترل کرد باید برای کنترل قیمت‌ها برنامه داشت و در صنعت دامپروری و لبنیات بروز هرگونه وقفه در یک بخش از زنجیره تولید در کوتاه مدت سایر بخش‌ها را نیز تحت تاثیر قرار خواهد داد.

وی بیان کرد: در حال حاضر وضعیت دامپروری در تمام کشور و استان تحت فشار است و ادامه شرایط برای تولیدکننده و مصرف کننده نگران کننده است. مدیر عامل اتحادیه دامداران خراسان جنوبی گفت: در خراسان جنوبی در تامین دام زنده مشکلی نداریم، اما دام در استان با قیمت متعارف و تمام شده آماده عرضه است.

غریبی اظهار داشت: خراسان جنوبی استانی تامین کننده است و تولیدات مازاد بر نیاز است که همیشه صادر می‌شود اما قیمت تمام شده دام در این استان از سایر نقاط کشور ۱۰ تا ۲۰ درصد بالاتر است.

رشد ٤٠٠ درصدی قیمت برخی نهاده‌های تولید

وی با بیان اینکه در حال حاضر به نسبت سال گذشته در برخی از اقلام علوفه‌ای ۲۰۰، ۳۰۰ و حتی در برخی از اقلام تا ۴۰۰ درصد رشد قیمت داشتیم گفت: درخواست پیگیری داریم که در کشور نهاده به قیمت پایین به ما بدهند که قیمت تمام شده تولیدات پایین بیاید. مدیر عامل اتحادیه دامداران خراسان جنوبی بیان کرد: قیمت شیر قیمت کشوری است و از سال گذشته تغییر نکرده و قیمت گوشت نیز که مصوب استانی است متاسفانه علیرغم اینکه قیمت تمام شده آن در استان ما بالاتر از سایر نقاط کشور است اما پایین‌ترین قیمت گوشت را داریم.

غریبی اظهار داشت: درخواست ما این است که قیمت گوشت در استان خراسان جنوبی با استان‌های مجاور و همسایه یکسان شود.

مدیرعامل اتحادیه دامداران خراسان جنوبی گفت: به دلیل خشکسالی‌ها در خراسان جنوبی وارد کننده نهاده بودیم و حدود ۷۰ درصد نهاده‌های بخش دام از استان‌های غربی، شمالی یا مبادی ورودی وارد می‌شود. غریبی با بیان اینکه نهاده‌های دولتی مثل کنجاله سویا، ذرت و جو متاسفانه به اندازه نیاز دامدار و حتی نصف نیاز دامدار تامین نمی‌شود گفت: خیلی از استان‌های تولید کننده علوفه از جمله سیستان و بلوچستان خروج علوفه از استان خود را ممنوع کرده و علیرغم اینکه دامداران استان ما با برخی کشاورزان این استان جهت کشت یا خرید علوفه قرارداد داشتند و از قبل خرید کرده‌اند اما به دلیل ممنوع کردن خروج علوفه دامداران با مشکلات مواجه شدند. وی عنوان کرد: تهیه علوفه از استان‌های غربی نیز به دلیل بالا رفتن نرخ کرایه حمل به طور سرسام آور امکان ندارد که باید نظارت بیشتری صورت گیرد. وقتی بر قیمت کرایه حمل نظارت نمی‌شود بر قیمت تمام شده محصول تاثیر می‌گذارد.

کمبودی نداریم

رئیس سازمان جهاد کشاورزی خراسان جنوبی نیز با بیان اینکه قیمت گوشت گوسفندی تنظیم بازار از گوشت‌های تازه بازار حدود ۳۰ تا ۴۰ درصد ارزان‌تر است گفت: قیمت ران گوسفندی تنظیم بازار ۹۵ هزار تومان، سردست ۸۵ هزار تومان، گردن ۷۸ هزار و ۷۵۰ تومان، قلوه گاه ۵۵ هزار تومان، مخلوط ۸۵ هزار تومان و راسته ۹۵ هزار تومان است.

جعفری افزود: کمبود گوشت قرمز و گوشت مرغ در استان خراسان جنوبی نداریم اما به واسطه گران شدن قیمت‌ها قدرت خرید مردم پایین آمده و اصلاً قابل مقایسه با نوروز و رمضان سال‌های قبل نیست.

وی اظهار داشت: در ایام عید نوروز و اوایل ماه مبارک رمضان در مجموع ۲۳۰ تن گوشت گوساله منجمد و ۲۷ تن گوشت گوسفندی منجمد و هزار تن مرغ منجمد توزیع شده است.

رئیس سازمان جهاد کشاورزی خراسان جنوبی عنوان کرد: درباره مشکلات به وجود آمده در توزیع گوشت منجمد تنظیم بازار وظیفه ما تنظیم بازار است نه تأمین بازار که با بهره‌گیری از ابزارهایی که در اختیار داریم کار تنظیم بازار را انجام می‌دهیم.

جعفری افزود: تأمین بازار گوشت برعهده دامداران و اتحادیه‌ها و مجراهایی است که برای این منظور در نظر گرفته شده و اتحادیه مواد پروتئینی در گذشته مباشر برای این منظور بود که بعد از انجام این کار حذف شده و با پیگیری‌هایی که شد کمیسیون تنظیم بازار تصمیم گرفت این اتحادیه جزو مباشرین در این زمینه باشد.

راه و شهرسازی فاتح مسابقات جام رمضان «بیرجند» شد

گروه ورزش/ دانش

پرونده مسابقات قهرمانی والیبال جام رمضان شهرستان بیرجند با شرکت فقط ۵ تیم بسته شد و تیم راه و شهرسازی بر سکوی این رقابت‌ها ایستاد. مسابقات والیبال جام رمضان شهرستان بیرجند که با شرکت فقط ۵ تیم در سالن جهان پهلوان تختی در حال برگزاری بود با قهرمانی تیم راه و شهرسازی پایان یافت. در آخرین روز از این رویداد ورزشی دو تیم والیبال راه و شهرسازی و سپاهان بیرجند در فینال مسابقات رودروی هم قرار گرفتند و بازی به نتیجه تساوی کشیده شد. تیم والیبال راه و شهرسازی در ست پنجم رقابت‌ها توانست در دیداری حساس و نفس‌گیر با نتیجه (۱۵ بر۱۰) و در مجموع بازی با نتیجه (۳ بر ۲) از سد سپاهان بیرجند بگذرد و فاتح مسابقات والیبال قهرمانی جام رمضان بیرجند شود. در بازی رده‌بندی این دوره از رقابت‌ها نیز تیم والیبال کویر تایر با نتیجه (۳ بر۱) در مقابل صنعت کویر به پیروزی رسید و در جایگاه سوم مسابقات قرار گرفت. مراسم اختتامیه مسابقات والیبال جام رمضان شهرستان بیرجند با حضور «محمدحسین خسروی» سرپرست اداره‌کل ورزش و جوانان خراسان‌جنوبی، «شیردل» رئیس اداره ورزش و جوانان بیرجند و «رمضانی» رئیس هیأت والیبال استان برگزار و از تیم‌های برتر با کاپ و مدال قهرمانی تجلیل شد.

ایزوگام علی پور
نمایندگی رسمی عایق های بیتو پارس بیرجند
و دانا گام تهران با کیفیت عالی
ایزوگام و قیرگونی و آسفالت کف
پاسداران - ۱۵خرداد پلاک ۷۷
۳۲۴۳۳۲۰۵ - ۰۹۱۵۳۶۱۷۶۹۵ محمد علی علی پور

آگهی تحدیدحدود اختصاصی ثبت املاک یک قسمت از بخش ۲ شهرستان بیرجند

به موجب ماده ۱۴ قانون ثبت املاک تحدید حدود اختصاصی شماره زیر: ششدانگ یک باب منزل مسکونی پلاک ۴۳۴ فرعی از ۱۳۹۶ - اصلی بخش ۲ بیرجند واقع در مزرعه و قنات رحمت ا... دهکوه مورد تقاضای منصور سولابستی در روز ۱۴۰۱/۲/۲۸ ساعت ۱۰ صبح در محل شروع و بعمل خواهد آمد. لذا به موجب ماده ۱۴ قانون ثبت املاک به صاحبان املاک و حقوق ارتفاقی و مجاورین شماره های فوق الذکر بوسیله این آگهی اخطار می گردد که در روز و ساعت مقرر بالا در محل حضور به هم رسانند چنانچه هر یک از صاحبان املاک یا نماینده قانونی آنها در موقع مقرر حاضر نباشند مطابق ماده ۱۵ قانون مزبور ملک مورد آگهی با حدود اظهار شده از طرف مجاورین تحدید خواهد شد و اعتراضات مجاورین نسبت به حدود و حقوق ارتفاقی و نیز صاحبان املاک و حقوق ارتفاقی که در موقع مقرر حاضر نبوده اند مطابق ماده ۲۰ قانون ثبت فقط تا سی روز از تاریخ تحدید حدود پذیرفته خواهد شد و از تاریخ تسلیم اعتراض به اداره ثبت ظرف یک ماه دادخواست اعتراض خود را به مرجع ذیصلاح قضایی تقدیم و گواهی لازم از مرجع مذکور اخذ و به این اداره تسلیم نمایند.

شناسه آگهی: ۱۳۰۵۵۸۵ تاریخ انتشار: ۱۴۰۱/۲/۱ حسین براتی — رئیس ثبت اسناد و املاک شهرستان بیرجند

آگهی نوبتی سه ماهه چهارم سال ۱۴۰۰ حوزه ثبتی شهرستان طبس

شناسه آگهی: ۱۳۰۴۲۷۶

به دستور ماده ۱۲ قانون ثبت و ماده۵۹ آیین نامه قانون مذکور اسامی اشخاصی که نسبت به املاک مجهول المالک واقع در بخشهای تابعه حوزه ثبتی شهرستان طبس(استان خراسان جنوبی)تا آخر اسفندماه سال۱۴۰۰ تقاضای ثبت نموده اند و همچنین مواردی که آگهی نوبتی آن برابر تبصره یک ماده۲۵ اصلاحی قانون ثبت باید تجدید گردد با نوع ملک مورد تقاضا برای اطلاع عموم بشرح ذیل آگهی می گردد.

(قطعات واقع در بخش یک طبس)

۹۷۸ فرعی از۲٦٤ فرعی از۲۵ - اصلی ششدانگ یک قطعه باغ مهدی پوراربابی واقع در طبس روستای دشتغران

۲۱۳٦ فرعی از ۲۹ اصلی- ششدانگ یک قطعه زمین دایر مزروعی ابوالقاسم معماریان واقع در طبس دیهشک پایین

۲۱۳۷ فرعی از۲۹ - اصلی ششدانگ یک قطعه زمین دایر مزروعی ابوالقاسم و محمدرضا هر دو معماریان هر کدام نسبت به سه دانگ مشاع از ششدانگ واقع در طبس دیهشک پایین

٦ فرعی ۲٦۰٦ - اصلی یک قطعه زمین مزروعی جواد خدابخش زاده واقع در طبس

۵ فرعی از ۲۷۷۲ - اصلی ششدانگ یک قطعه زمین محصور مشتمل بر اعیان(دایر مزروعی)نازنین زینب طالبی مقدم واقع در طبس بلوار آیت ا... نمر

٤۹۸۷ اصلی چهاردانگ مشاع از ششدانگ یک قطعه زمین مزروعی مشجر حسن و حسین هردو طالبی مقدم واقع در طبس محدوده روستای رحمت آباد

(قطعات واقع در بخش دو طبس)

۳۱ اصلی چهارصد و هفتاد و نه سهم از کل ٦۱۹۲ سهم از مدار ۱٦ شبانه روز رشته قنات دایر ابراهیم آباد محمدحسین صالحیان به نسبت ۲۳۹ سهم احمد صالحیان و محمد صالحی هریک به نسبت ۱۲۰ سهم واقع در روستای ابراهیم آباد

۲۲٤۹ فرعی از ۱۱۷ اصلی ششدانگ یک قطعه زمین مزروعی(دایر)احمدرضا ذبیحی مقدم واقع در دیهوک

۳۲٤ فرعی از۱٦٤ اصلی ششدانگ یک قطعه زمین محصور مهدی فرودی واقع در روستای زنوغان

۳۲۵ فرعی از۱٦٤ - اصلی ششدانگ یک قطعه زمین محصور مهدی فرودی واقع در روستای زنوغان

۳۲٦ - فرعی از۱٦٤ -اصلی ششدانگ یک قطعه زمین محصور مهدی فرودی واقع در روستای زنوغان

(قطعات واقع در بخش سه طبس)

۱۲٤۹ فرعی از ٤۱ - اصلی ششدانگ یکقطعه زمین محصور مشتمل بر ساختمان و اشجار حسین نظریان واقع در روستای جوخواه

(اصلاحی)

۲٤ فرعی از٤ - اصلی یکصد هشتاد و سه هزار و دویست و پنجاه و دو سهم ششدانگ یک باغ مشجر عباس طالب زاده به نسبت۲٦۰۰ سهم و حسن طالب زاده به نسبت۲٦۰۰ سهم مرضیه طالب زاده به نسبت۱۵۵۰۰ سهم مریم طالب زاده به نسبت۱۵۵۰۰ سهم زهرا طالب زاده به نسبت۱۵۵۰۰ سهم مهدی طالب زاده به نسبت ۳۰۹۵۲ سهم و صدیقه طالب زاده به نسبت۱۵۵۰۰ سهم و معصومه طالب زاده به نسبت ۱۵۵۰۰ سهم فاطمه اسدی به نسبت۲۲۸۰۰ سهم واقع در روستای خروسفلی مشهور به باغ نایب که در آگهی نوبتی قبلی(۱۴۰۰/۰۸/۰۱)۲٤ فرعی از٤ اصلی دو هزار و ششصد سهم از کل یکصد و هشتاد و سه هزار و دویست و پنجاه و دو سهم ششدانگ یک باغ مشجر عباس طالب زاده قید گردیده است.

لذا به دستور مواد۱٦ و۱۷ قانون ثبت هرکس نسبت به املاک آگهی شده بالا معترض می باشد و یا بین متقاضیان ثبت و دیگری اقامه دعوی شده و در جریان است می بایست اعتراض و یا گواهی مشعر برجریان دعوی خود را از تاریخ انتشار نوبت اول این آگهی نسبت به آگهی نوبتی ظرف نود روز و در مورد آگهی اصلاحی در مدت سی روز به اداه ثبت اسناد طبس تسلیم و رسید دریافت نموده و در اجرای تبصره ۲ ماده واحده قانون تعیین و تکلیف پرونده های معترض ثبتی معترضین از تاریخ تسلیم اعتراض به این اداره ظرف یکماه دادخواست اعتراض خود را به مرجع ذیصلاح قضایی تقدیم و گواهی لازم از مرجع مذکور اخذ و به این اداره تسلیم نمایند.ضمناً حقوق ارتفاقی در موقع تحدید حدود و در صورت جلسه تحدیدی منظور می گردد و از تاریخ صورتجلسه تحدیدی تا سی روز قابل اعتراض خواهد بود.

تاریخ انتشار نوبت اول:۱٤۰۱/۰۲/۰۱

تاریخ انتشار نوبت دوم ۱٤۰۱/۰۳/۰۱

غلامرضا کدخدائی
رئیس اداره ثبت اسناد و املاک شهرستان طبس

روزنامه امروز خراسان
پنجشنبه * ۱ اردیبهشت ۱۴۰۱
۱۹ رمضان ۱۴۴۳
۲۱ آوریل ۲۰۲۲
شماره ۴۷۳۵ * سال نوزدهم

ایام شهادت مظلومانه مولای متّقیان امام علی (ع) بر همگان تسلیت باد

اوقاف و امور خیریه شهرستان بیرجند
گویرنامه
سازمان منطقه ویژه اقتصادی استان خراسان جنوبی
اداره کل ورزش و جوانان خراسان جنوبی
اداره کل آموزش و پرورش خراسان جنوبی
اداره کل راه و شهرسازی خراسان جنوبی
اداره کل نوسازی، توسعه و تجهیز مدارس خراسان جنوبی
دانشگاه فرهنگیان خراسان جنوبی
مؤسسه مطبوعاتی امروز خراسان جنوبی