رکورد صادرات در خراسان جنوبی شکسته شد

فرصتی برای جهش یا نقطه پایان یک اتفاق؟

صفحه ۲

تکمیل پروژه راه‌آهن با اولویت پیگیری می‌شود

صفحه ۲

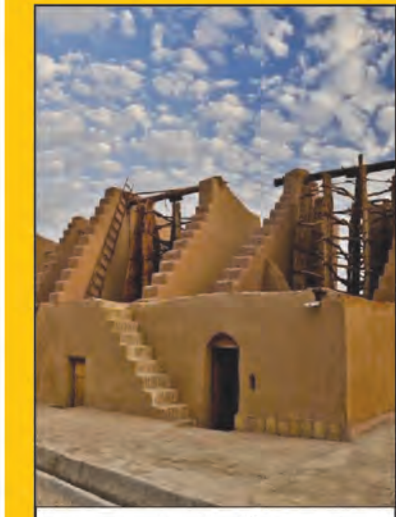

۷۰ درصد آسبادهای کشور در استان

صفحه ۷

E m r o o z K h o r a s a n J o n o b i

امروز خراسان جنوبی

روزنامه کثیرالانتشار

سال بیست و سوم شماره ۵۵۷۳ سه شنبه ۲۳ اردیبهشت ۱۴۰۴ ۱۵ ذی القعده ۱٤٤٦ ۱۳ می ۲۰۲۵ قیمت: ۷۰۰۰ تومان

توسعه اینترنت در دل روستاها

صفحه ۵

هشدار جدی زمین‌لرزه‌های پی‌درپی برای خراسان جنوبی

گسل‌ها چه می‌خواهند؟

صفحه ۷

اصیلا ؛ اولین نمایشگاه زنجیره پوشاک مد و لباس ایرانی اسلامی

صفحه ۸

عکس: امروز خراسان جنوبی

گروسی: هیچ کسی نمی‌تواند برنامه هسته‌ای ایران را نابود کند

مدیرکل آژانس بین‌المللی انرژی اتمی با بیان اینکه «ایران کشور بسیار بزرگی است»، گفت: حتی ویرانگرترین کارزار نظامی قادر به ویران کردن تمامی زیرساخت‌های هسته‌ای ایران نخواهد بود؛ این اقدام یک فاجعه است. به گزارش خبرگزاری صدا و سیما، «رافائل گروسی» مدیرکل آژانس بین‌المللی انرژی اتمی در گفت‌وگویی با یک رسانه آرژانتینی، درباره موضوع هسته‌ای ایران صحبت کرد. گروسی در پاسخ به اینکه آیا نگران تلاش‌های رژیم صهیونیستی برای متقاعد کردن دولت آمریکا به انجام دادن اقدام نظامی علیه ایران است، گفت: بله. اسرائیل بارها در این باره صحبت کرده است. آنها وضعیتی را که ایران یک سلاح اتمی داشته باشد را تهدیدی وجودی برای خود می‌دانند. در مواجهه با این موقعیت، این که مذاکراتی در جریان است، برایم مهم است. گزارش‌های رسانه‌ای حاکی از تلاش «بنیامین نتانیاهو» نخست‌وزیر رژیم صهیونیستی در راستای متقاعد کردن «دونالد ترامپ» به برچیدن برنامه هسته‌ای ایران از طریق اقدام نظامی بوده‌اند. اگرچه رئیس‌جمهور آمریکا اکنون در حال طی کردن روندی دیپلماتیک برای رسیدگی به برنامه هسته‌ای ایران است.

پرداخت ۷۳ میلیارد وام برای کشاورزی

صفحه ۲

تسهیلات ویژه برای تولید زعفران استاندارد

صفحه ۲

به زبان آمار و اعداد؛

تورم در استان پایین آمد

صفحه ۳

بازگشت «امیر محمد» در ماه مهر

صفحه ۴

حال ورزش در شهرستان بیرجند مطلوب نیست

صفحه ۵

آگهی مناقصه عمومی

شهرداری حاجی آباد در نظر دارد مناقصه عمومی واگذاری رفت و روب ، نظافت معابر، نگهداری و آبیاری فضای سبز و پارکهای سطح شهر حاجی آباد با مشخصات ذیل را به شماره فرخوان(۲۰۰۴۰۰۵۵۴۴۰۰۰۰۰۱) از طریق سامانه تدارکات الکترونیکی دولت برگزار نماید. کلیه مراحل برگزاری مناقصه از دریافت تا ارائه پیشنهاد مناقصه گران و بازگشایی پاکت ها از طریق درگاه سامانه تدارکات الکترونیکی دولت (ستاد) به آدرس www.setadiran.ir انجام خواهد شد ، تاریخ انتشار مناقصه در سامانه تاریخ ۱۴۰۴/۰۲/۱۶می‌باشد.

- مهلت زمانی دریافت اسناد مناقصه از سایت : ساعت ۱۴:۰۰ روز پنجشنبه تاریخ ۱۴۰۴/۰۲/۲۵
- مهلت زمانی ارائه پیشنهاد : ساعت ۱۰:۰۰ روز دوشنبه تاریخ ۱۴۰۴/۰۳/۰۵
- زمان بازگشایی پاکت ها : ساعت ۱۲:۰۰روز دوشنبه تاریخ ۱۴۰۴/۰۳/۰۵
- تلفن جهت کسب اطلاعات بیشتر۳- ۰۵۶۳۲۵۰۱۵۰۰داخلی ۵

ردیف	شرح مناقصه	مدت اجرا	مبلغ برآورد اولیه–ریال	مبلغ تضمین شرکت در مناقصه–ریال	رشته مورد نیاز	نوع تضمین شرکت در مناقصه
۱	رفت و روب ، نظافت معابر، نگهداری و آبیاری فضای سبزو پارکهای سطح شهر حاجی آباد	یکسال از تاریخ ۱۴۰۴/۰۴/۰۱ لغایت۱۴۰۵/۰۳/۳۱	۷۴,۰۰۴,۰۰۰,۰۰۰	۳,۷۰۰,۲۰۰,۰۰۰	شرکتهای دارای صلاحیت در انجام امور خدماتی، فضای سبز و تامین نیرو	۱.واریز نقدی به حساب ۸۶۴۱۴۲۵۸۹ بانک کشاورزی ۲.ضمانت نامه بانکی

- شهرداری در رد یا قبول یک یا کلیه پیشنهادات تابع آئین نامه مالی معاملاتی خویش مختار می باشد.
- سایر اطلاعات و جزئیات مربوط به معامله در اسناد مناقصه مندرج است.

شناسه آگهی: ۱۹۲۵۳۵۴

إنا لله وإنا إليه راجعون

الباقی

تویی آن کس که دلم لک زده لبخندش را
آن که دیگر نتوان یافت همانندش را

با نهایت تاسف و تاثر درگذشت مرحوم مغفور شادروان

بزرگ خاندان

حاج غلامرضا دستجردی

سرهنگ بازنشسته ارتش

را به اطلاع کلیه دوستان و آشنایان محترم می رساند.

مراسم تشییع پیکر آن عزیز سفر کرده روز سه شنبه ۱۴۰۴/۰۲/۲۳ از ساعت ۱۴ از محل غسالخانه بیرجند برگزار می گردد. لذا از تمام عزیزان و سروران گرامی دعوت می شود با حضور در این مراسم موجب تسکین آلام بازماندگان و شادی روح آن مرحوم گردند.

خانواده دستجردی و سایربستگان وابسته

هلال احمر؛
نماد امید و خدمت بی منت
۱۸ تا ۲۴ اردیبهشت ۱۴۰۴؛ گرامیداشت هفته هلال احمر
8 MAY 2025
World Red Cross and
Red Crescent Day
ICRC IFRC
قهرمان ایران

آگهی مزایده وسیله نقلیه

موسسه فرهنگی آموزشی امام حسین سیدا لشهداء علیه السلام بیرجند درنظر دارد وسائل نقلیه مشروحه زیر رازطریق مزایده عمومی به فروش رساند متقاضیان محترم جهت دریافت برگ اطلاعات تکمیلی مزایده ،فرمهای مربوطه وهمچنین بازدید خودروها به نشانی : بیرجند خیابان آیت الله مدرس-مدرس ۲۳ چهارراه دوم موسسه فرهنگی آموزشی امام حسین سیدا لشهداء علیه السلام (دبیرخانه)مراجعه نمایند :

ردیف	نوع وسیله نقلیه	شماره پلاک	مدل	رنگ	وضعیت فعلی
۱	پیکان وانت	۵۲– ۶۷۲ ج۱۶	۱۳۸۴	سفید	درحا ل استفاده
۲	مینی بوس بنز	۹۹۳–۱۲ ع ۷۲	۱۳۷۱	سفید آبی	درحا ل استفاده
۳	موتورسیکلت آریانا	۷۹۲–۴۵۷۳۴	۱۳۸۷	نقره ای	درحا ل استفاده

زمان مراجعه: ازروزشنبه تاریخ ۱۴۰۴/۳/۳ الی روزچهارشنبه ۱۴۰۴/ ۳/۷ ازساعت ۸:۳۰ صبح الی ۱۱ - شماره تلفن ۰۹۱۵۵۶۱۰۱۱۹

آگهی مناقصه اجرای عملیات گچ و خاک

شرکت تعاونی مسکن مرکز آموزش ۰۴ بیرجند در نظر دارد عملیات اجرای گچ و خاک دیوارهای فاز چهارم پروژه شهید صیاد شیرازی(۴۸۸ واحدی) را از طریق برگزاری مناقصه به پیمانکار واجد شرایط واگذارنماید لذا متقاضیان محترم می توانند حداکثر تا ساعت ۱۴ مورخ ۱۴۰۴/۰۲/۲۸ با مراجعه به نشانی بیرجند - خیابان معلم - خیابان شهید خلیل طهماسبی - مجتمع کوهسنگی ارتش - شرکت تعاونی مسکن مرکز آموزش ۰۴ بیرجند و یا با ارسال پیام به واتساپ شماره ۰۹۱۵۱۶۵۵۰۵۵ اسناد مناقصه را دریافت نمایند و حداکثر تا ساعت ۱۴ مورخ ۱۴۰۴/۰۲/۲۹ اسناد مناقصه را به آدرس مذکور تحویل نمایند.

هیئت مدیره شرکت تعاونی مسکن ۰۴ بیرجند

سرمقاله

بحران در توسعه

امروز خراسان جنوبی _ محمد راعی‌فرد

توسعه فقط یک کلمه نیست بلکه دنیایی پراز شگفتی دارد. گاه توسعه در حد روبنایی تعریف و تمجید میشود و گاه بسیارعمیق و با حرکتی دائمی. توسعه یافتگی بدون ابزار و علم و تفکر نه اینکه شدنی نیست بلکه تبدیل به یک ابزار سراب گونه‌ای می‌شود که دستیابی به آن تقریباً غیرممکن است. توسعه مجموعه‌ای از اقتصاد و فرهنگ و سیاست است که خروجی آن می‌تواند کشوری را زیر و رو کند و جهانی واقعی از بوم زیست مردمش را به نمایش گذارد.توسعه بدون ابزار و نیروی انسانی لازم و برنامه و نقشه راه و اقتصادی سالم و تخصص‌های لازم فقط بازی با کلمات است. توسعه ظاهری فقط یک تابلو گول زننده‌ای است که خروجی آن درهم ریختگی اجتماعی است. توسعه پایدار و همه جانبه را نمی‌توان با حرف درمانی و سخنرانی و بخشنامه نویسی و دستوری به دست آورد.اقتصاد رانتی و ناسالم، کوتوله پروری در برنامه‌ریزی‌ها، دوری از اقتصاد منطقه‌ای و جهانی، ناترازی در تمام امور را به بار خواهد آورد و پس از چندین سال به ضد خودش تبدیل می‌شود. توسعه یافتگی چون یک زنجیره‌ای میماند که تمامی امور را شامل می‌شود. بزرگراه توسعه با تمام مشکلاتش یک جاده دوطرفه است که در آن تمامی تفکرات و نحله‌های فکری نقش برجسته‌ای را بازی می‌کنند تا جامعه‌ای منسجم و هدفمند و قانون‌گرا بدون شعار و با تمام شعور به اهداف برنامه‌های موجود برسند. اگر چینش امکانات و نفرات بر مبنای عقلانیت و واقعیات جامعه انجام یابد؛ هیچگاه توسعه تعطیل نمی‌شود. بلکه با زایش و خروجی‌های متنوع، لکوموتیو آن با سرعت و قدرت حرکت خواهد کرد. با اقتصاد رانتی و شبکه های قدرت‌های سیاسی و فرهنگی و اقتصادی هیچگاه به اقتصاد درون‌زا نخواهیم رسید تا نتیجه آن شود که از درون تخلیه و پوسته‌ای از آن برجای ماند.بدون آزادی در تفکر و پاسداست اهل فن و با سیاست بازی اغیار و تناسبات قومی و رابطه‌ای، توسعه به یک طنز تلخی تبدیل می‌شود که فقط به درد شعارهای پرطمطراق و دهان پرکن خواهد خورد. وقتی نور توسعه یافتگی رو به خاموشی میگذارد باید به دنبال عوامل خاموشی آن گشت عواملی چون ترس از شفافیت و عدم پاسخ‌گویی، رانت خواری، قبیله‌گرایی سیاسی، انواع اختلاس‌ها و دور زدن‌های قانون و... .چنین است که توسعه یافتگی را نمی‌شود از بازار کاسبان تحریم و بابک زنجانی‌ها و چای دبش و... به دست آورد. این نوع توسعه یافتگی ده درصد مردم را شامل می‌شود و ۹۰ درصد دیگر چون همیشه سرشان بی‌کلاه می‌ماند تا به دنبال صف‌های گوشت و مرغ و حبوبات و میوه های ارزان قیمت درجه دو باشند که بتوانند زندگی کنند.

استاندار: تکمیل پروژه راه آهن با اولویت پیگیری می‌شود

استاندار خراسان جنوبی گفت: پروژه راه‌آهن استان یکی از طرح‌های زیرساختی مهم است که در دولت شهید رئیسی آغاز شد لذا ادامه و تکمیل آن به طور جدی و با اولویت پیگیری می‌شود.

سید محمدرضا هاشمی در نشست شورای اداری استان که با حضور تولیت آستان قدس رضوی برگزار شد افزود: فرصت بسیار خوبی در حوزه بازارچه‌های مرزی داریم که بیش از ۳۸ درصد صادرات کشور به میزان ۹۷۲ میلیون دلار از مرز ماهیرود بوده است.

تولیت آستان قدس رضوی هم گفت: خودباوری اصل مهم برای پیشرفت است و باید آموزش و پرورش این مسئله را به دانش‌آموزان منتقل کند تا مجذوب ظواهر غرب نباشند. حجت‌الاسلام احمد مروی افزود: طبق تحقیقات، مردم ایران از هوش متوسط به بالا برخوردار هستند و اکنون هم بسیاری از مغزهای متفکر در حوزه‌های علمی و دانشگاهی دنیا نقش‌آفرینی می‌کنند. وی با اشاره به منابع طبیعی و خدادادی در خراسان جنوبی اظهار کرد: بهره برداری از این ظرفیت ها و استعدادها نیاز به اقدامات بهینه دارد پس باید مشکلاتی از جمله تامین آب با درایت رفع شود.

حجت‌الاسلام مروی گفت: مردم بیرجند با فرهنگ و با ایمان هستند و مهر و محبت آنان از سال‌ها قبل که سفری به همراه شهید رئیسی به این استان داشتم در دلم قرار گرفت. حجت الاسلام و المسلمین سید علیرضا عبادی، نماینده ولی‌فقیه در خراسان جنوبی و امام جمعه بیرجند هم در این نشست گفت: مسئولان و مردم باید بیدار باشند، قانون‌مدارانه عمل کنند و از انبوه سرمایه‌های مادی و معنوی موجود، در راه خدمت به انسان و تحقق عدالت بهره‌گیرند.

رکورد صادرات در خراسان جنوبی شکسته شد

فرصتی برای جهش یا نقطه پایان یک اتفاق؟

امروز خراسان جنوبی – رجب زاده

در سالی که پشت سر گذاشتیم، صادرات خراسان جنوبی با ثبت رقم ۳۱۴ میلیون دلار، نقطه‌ای طلایی در کارنامه تجارت خارجی این استان رقم زد؛ رقمی که به گفته مدیرکل گمرکات استان، «بالاترین میزان صادرات از زمان تأسیس واحدهای تولیدی استان» به شمار می‌رود. با این حال، پرسش اصلی این است که آیا این موفقیت، حاصل یک روند پایدار و قابل تکرار بوده یا نتیجه عوامل گذرا و موقت است؟ و از این مهم‌تر، چگونه می‌توان این مسیر را به شکل اصولی، تقویت و تثبیت کرد؟

گام‌های موفقیت: تعامل، زیرساخت و گسترش مرزی

بر اساس اظهارات رسمی محمد کوه‌گرد، مدیرکل گمرکات استان، این دستاورد حاصل تلاش جمعی میان دولت، بخش خصوصی و فعالان اقتصادی بوده و یکی از اصلی‌ترین عوامل آن، تعامل سازنده با افغانستان به عنوان شریک راهبردی استان است. مرز مشترک با افغانستان، برای خراسان جنوبی نه‌تنها یک مزیت جغرافیایی، بلکه یک فرصت اقتصادی کم‌نظیر است که در سال‌های اخیر با توسعه زیرساخت‌های مرزی و تسهیل در مبادلات تجاری، بار دیگر نقش حیاتی خود را نشان داده است. نقش کارگزاران گمرکی در تسهیل این فرایند نیز برجسته است. افتتاح «انجمن کارگزاران گمرک» در بیرجند که با حضور مسئولان اتاق بازرگانی و گمرک برگزار شد، بخشی از تلاش برای ساماندهی فعالیت‌های تجاری و گمرکی در استان است؛ اقدامی که اگر به‌درستی هدایت شود، می‌تواند تجارت خارجی استان را به سطوح حرفه‌ای‌تری برساند.

چرا این رکورد مهم است؟

شکستن رکورد صادرات، در نگاه اول نشانه‌ای از رونق اقتصادی است. اما بررسی ساختار تجارت خارجی خراسان جنوبی نشان می‌دهد که این رشد، بیش از آنکه از تنوع محصولات صادراتی یا «ارزش افزوده بالا» ناشی شده باشد، به دلیل تسهیل نسبی مبادلات مرزی با افغانستان و تمرکز بر کالاهای سنتی و معدنی بوده است. اگرچه این موضوع نقطه ضعف محسوب نمی‌شود، اما آسیب‌پذیری بالای این الگو از تجارت در برابر تحولات سیاسی، امنیتی یا ارزی در کشور همسایه، نگران‌کننده است. به بیان دیگر، اگر روابط اقتصادی با افغانستان بنا به دلایل غیرقابل پیش‌بینی دچار اختلال شود، ممکن است رکورد امسال به‌سادگی تکرار نشود. بنابراین، اکنون بهترین زمان است تا از این موفقیت به عنوان سکوی پرتاب برای تنوع‌بخشی به بازارهای صادراتی، گسترش دامنه محصولات صادراتی و عمق‌بخشی به ارزش افزوده تولیدات بومی استفاده شود.

انجمن کارگزاران؛ سازوکار یا ابزار تحول؟

علیرضا خامه‌زر، رئیس اتاق بازرگانی بیرجند، تشکیل انجمن کارگزاران گمرک را اقدامی «حیاتی» توصیف کرده است؛ انجمنی که می‌تواند حلقه‌ی واسطی مؤثر میان تولیدکنندگان، تجار، صادرکنندگان و نهادهای دولتی باشد. این انجمن در صورتی می‌تواند نقش تأثیرگذار ایفا کند که به یک نهاد توانمند، تخصصی و آموزشی تبدیل شود، امکان شبکه‌سازی واقعی بین فعالان اقتصادی استان را فراهم کند، با ایجاد بانک اطلاعاتی تخصصی، اطلاع‌رسانی و مشاوره دقیق به فعالان حوزه تجارت ارائه دهد و بر اجرای دقیق مقررات گمرکی و تسهیل فرایندهای صادرات و واردات نظارت مستمر داشته باشد. خامه‌زر تأکید کرده که فعالیت‌های پراکنده در حوزه گمرکی باید به یک جریان منسجم و منظم تبدیل شود. این نکته‌ای کلیدی است؛ چراکه بخشی از ظرفیت صادراتی استان به دلیل همین ناهماهنگی‌ها هدر می‌رود یا به‌کندی پیش می‌رود.

راهکارهایی برای تداوم مسیر صعودی

برای اینکه این روند موفق صادراتی ادامه یابد و تبدیل به یک مسیر پایدار شود، چند راهکار کلیدی می‌تواند مورد توجه قرار گیرد. اول اینکه پیش از هر چیز، سرمایه‌گذاری در زیرساخت‌های مرزی و لجستیکی ضروری است. مرز ماهیرود، منطقه ویژه اقتصادی و شبکه حمل‌ونقل استان نیازمند توسعه هدفمند است تا هزینه‌ها کاهش و سرعت تجارت افزایش یابد. همچنین، تنوع‌بخشی به بازارهای هدف صادراتی می‌تواند خراسان جنوبی را از آسیب‌پذیری در برابر نوسانات سیاسی و اقتصادی افغانستان نجات دهد. ظرفیت‌هایی در کشورهای آسیای میانه، پاکستان و حوزه خلیج فارس وجود دارد که می‌توان با برنامه‌ریزی به آن‌ها دست یافت. در کنار این‌ها، توانمندسازی تولیدکنندگان برای صادرات کالاهای با ارزش افزوده بیشتر، باید در دستور کار قرار گیرد. حمایت از صنایع بسته‌بندی، فرآوری، برندسازی و استانداردسازی محصولات، مسیر صادراتی استان را حرفه‌ای‌تر و رقابتی‌تر خواهد کرد. توسعه آموزش‌های تخصصی در حوزه تجارت خارجی و گمرک برای فعالان اقتصادی نیز می‌تواند نقش مهمی در افزایش بهره‌وری داشته باشد. انجمن‌های تخصصی مثل کارگزاران گمرک باید به مراکز آموزش و مشاوره تبدیل شوند. در نهایت، رفع ناهماهنگی‌ها میان دستگاه‌های اجرایی و افزایش شفافیت در سیاست‌گذاری‌ها، گامی اساسی برای تقویت صادرات است. ارتباط مستمر بخش دولتی و خصوصی و تشکیل کارگروه‌های تخصصی می‌تواند به کاهش اصطکاک‌های اجرایی و بروکراسی کمک کند.

زمان تثبیت است، نه جشن گرفتن

رسیدن به رکورد ۳۱۴ میلیون دلار در صادرات، بدون تردید نشانه موفقیتی بزرگ است. اما این تنها آغاز یک مسیر است، نه پایان آن. اگر امروز سیاست‌گذاران و فعالان اقتصادی استان بتوانند از این دستاورد برای ترسیم نقشه راهی جامع و هدفمند استفاده کنند، خراسان جنوبی می‌تواند به یکی از قطب‌های مهم تجارت خارجی کشور تبدیل شود. اما اگر این موفقیت، تنها در سطح خبرها بماند و عملاً برنامه‌ریزی استراتژیکی برای آن انجام نشود، ممکن است سال‌های آینده، این عدد تنها به عنوان یک رکورد در گذشته باقی بماند.

اخبار شهرستان ها

پرداخت ۷۳ میلیارد وام برای کشاورزی

مدیر امور سرمایه گذاری جهادکشاورزی خراسان جنوبی از پرداخت ۷۳ میلیارد و ۳۱۵ میلیون تومان تسهیلات تبصره ۱۸ طی ۴ ماه اخیر به بهره برداران بخش کشاورزی خبر داد. رحیمی گفت: این تسهیلات برای اجرای ۳۰ طرح اشتغالزا و تولیدی بخش کشاورزی در استان پرداخت شد. وی با بیان اینکه این تسهیلات از محل اعتبارات تبصره ۱۸ سال ۱۴۰۲ که بهمن سال گذشته به استان ابلاغ شده، پرداخت شده است، افزود: اعتبار ابلاغ شده از این محل ۳۲۳ میلیارد و ۸۰۰ میلیون تومان بوده است. رحیمی با بیان اینکه از خراسان جنوبی بیش از اعتبار ابلاغی طرح به بانک‌ها معرفی شده است، افزود: ۱۱۸ طرح برای دریافت ۴۶۹ میلیارد و ۷۵۰ میلیون تومان به بانک‌ها معرفی شده است. مدیر امور سرمایه گذاری جهادکشاورزی خراسان‌جنوبی افزود: صنایع تبدیلی و تکمیلی، گلخانه، پرورش مرغ تخم گذار و گوشتی، واحد تولیدی خوراک دام و طیور، ترمینال ضبط پسته، بسته بندی محصولات کشاورزی و پرورش گاو شیری از جمله طرح‌هایی هستند که در سال جاری پرداخت شده است.

تسهیلات ویژه برای تولید زعفران استاندارد

تسهیلات ویژه برای دریافت پروانه استاندارد واحدهای تولیدی زعفران در خراسان جنوبی فراهم شد. مدیر کل استاندارد خراسان جنوبی گفت: با توجه به اجباری شدن استاندارد زعفران، ضمن نظارت مستمر بر واحدهای تولیدی زعفران، شرایط مطلوبی را برای دریافت پروانه استاندارد ویژه واحدهای تولیدی زعفران در استان فراهم کرده‌ایم. بذری با اعلام تسهیلات ویژه برای صنوف تولیدی زعفران استان خراسان جنوبی در اخذ نشان استاندارد افزود: این تسهیلات آنان را تشویق به گرفتن پروانه کاربرد علامت استاندارد کرد ه است. وی گفت: یکی از شرایط مهم و اساسی واحدهای تولیدی غذایی برای اخذ پروانه کاربرد علامت استاندارد داشتن آزمایشگاه تخصصی برای محصول خود و همچنین حضور یک مدیر کنترل کیفیت است و از آنجایی که واحدهای تولیدی زعفران در استان خراسان جنوبی اغلب کوچک هستند، در صورتی که در مسیر اخذ پروانه کاربرد علامت استاندارد قرارگیرند، تسهیلاتی برای آنان در نظر گرفته شده که میتوانند هرچند واحد تولیدی بسته بندی زعفران، بطورمشترک یک مدیر کنترل کیفیت را معرفی نمایند تا در زمان بسته بندی بر انجام تولیدات آنان نظارت داشته باشد.

پرداخت ۴۵۸ میلیارد برای اشتغال نیازمندان

۴۵۸ میلیارد تومان تسهیلات اشتغالزایی به نیازمندان خراسان‌جنوبی پرداخت شد. مدیرکل کمیته امداد امام خمینی(ره) خراسان جنوبی گفت: از ابتدای سال گذشته تاکنون ۴۵۸ میلیارد تومان تسهیلات اشتغالزایی به مددجویان زیرپوشش این نهاد از محل جزء ۳ و ۴ تبصره ۲ و منابع صندوق قرض الحسنه امداد ولایت پرداخت شده است. عرب افزود: با این تسهیلات برای سه هزار و ۵۹۸ نفر فرصت شغلی ایجاد شد و هم اکنون ۸۴۸ نفر در انتظار دریافت وام هستند. وی با اشاره به بهره‌مندی ۳۰۸۸ نفر از آموزش‌های مقدماتی، پایدارسازی و مهارتی برای ورود به بازار کار افزود: برای این تعداد آموزش تاکنون ۳۷ میلیارد ۴۷۶ میلیون ریال هزینه شده است.

تشک رویال
و قتشم
یه خواب راحت
یه تشک خوب
کد نمایندگی ۱۰۷۲
تنها نمایندگی تشک رویال در خراسان جنوبی
تولید و پخش انواع تشک طبی، فنری بیمارستان
اسفنجی و انواع تخت چوبی و فلزی
بیرجند–بلوار معلم–حدفاصل معلم ۸ و ۱۰
۰۵۶۳۲۰۲۰۲۲۴ – ۰۹۱۵۵۶۳۵۰۰۸
toshakroyal.birjand

سه‌شنبه / ۵۵۷۳

یافت آباد
هایپر مبل یافت آباد تهران
برند برتر استان
بیش از ۱۰/۰۰۰ مدل مختلف سرویس خواب | ناهار خوری
مبلمان راحتی | مبلمان اداری کلاسیک | باغ ویلایی | صندلی
کافی شاپی صندلی رستوران | تشک | جهیزیه کامل عروس
ما را در فضای مجازی دنبال کنید
MOBLEMAN_YAFTABAD_TEHRAN
بیرجند - خیابان معلم - نبش معلم ۳۶/۱
۰۹۱۵۳۶۱۳۹۵۱ - ۰۹۱۲۰۲۴۰۳۰۰

خشکشویی و آبشویی
گلها
دیگر نگران به آبرفتگی لباس خود نباشید
شستشو با طرحی جدید با ماده
« پرکلراتیلین » با دستگاه خشکشویی
شستشوی پتو – پرده – ملحفه
پیراهن عروس پلیسه دامن و
رنگرزی لباس با رنگ آلمانی
باز و بست پرده به همراه شستشو و اتو
پذیرفته می شود
آدرس: بیرجند – خیابان معلم – بین معلم ۷ و ۹
۳۲۲۳۱۶۲۱ – ۰۹۱۵۱۶۳۰۸۰۱ یوسفی نیا
خشکشویی و آبشویی گلها

غذای آماده
تعاون
ارائه انواع غذاهای ایرانی
آماده عقد قرارداد
با ادارات و شرکت ها
بین معلم ۴۸ و ۵۰ (براتی)
۰۹۱۵۹۳۵۱۰۹۷-۳۲۰۴۹۰۵۲

گروه مهندسی پارسیان سقف مرکز خانه های پیش ساخته
طراح و مجری:
سازه‌های سبک با پوشش ساندویچ پنل و UPVC
کانکس، سایبان، پارکینگ اداری و مسکونی، پیمانکاری
واحداث و بازسازی ساختمان، دکوراسیون داخلی
سقف کاذب، PVC و KNAUF
تولید کننده سازه‌های کناف
۰۹۱۵۳۶۱۷۶۱۱ – ۰۹۳۹۳۶۱۷۶۱۱
بیرجند– بالاتر از مدرس ۶۰ – حاشیه میدان جماران (مدیریت برزگانی)

@tasisat.shavakandi
کلینیک تاسیسات شواکندی
کولرهای سلولزی زیرسقفی و بامی
کم مصرف، هوشمند، بی‌رقیب در سرما
۷ ماه فروش ویژه اقساطی
شعبه مرکزی: بلوار آوینی/جنب پل هوایی عابر پیاده /فروشگاه گرم گستر
شعبه دوم: بین مفتح ۳۰ و ۳۲
۰۹۳۶۵۶۱۳۰۶۳

امور مشترکین
روزنامه امروز خراسان جنوبی
۳۲۴۵۹۳۰۵

مهر و پلاک امین
بیرجند – بین مدرس ۲ و ۴
۳۲۲۱۲۳۲۸ – ۰۹۱۵۹۶۱۷۶۳۴

کارخانه آجر سفال بهاران
* بلوک ۱۵
* بلوک ۱۰
* آجر سه سوراخه
* آجر ده سوراخه و دو قلو
واحد نمونه تولید آجر در استان خراسان جنوبی
بیرجند کیلومتر ۲۵ جاده خوسف واحد فروش
شماره تماس: ۰۹۱۵۵۶۱۲۷۷۱ - ۰۹۱۵۵۶۱۲۸۷۱

نوین استیل
طراحی و اجرای انواع نرده های استیل، نرده های استاتیک
پلکسی، پایه های قوس استیل، حفاظ بالکنی
ساخت انواع سازه های استیل و تعمیر نرده و حفاظ
novin.estil
t.me/nardeestiil
بیرجند– بین قدس غربی ۱۱ و ۱۳ روبروی کمیته امداد منطقه ۲
تلفن: ۳۲۴۴۴۹۶۱-۰۵۶ – ۰۹۱۵۹۷۹۳۵۳۱ مدیریت: علی پور

خراسان امروز
سال بیست و سوم * شماره ۵۵۷۳
سه شنبه * ۲۳ اردیبهشت ۱٤۰٤ * ۱۵ ذی‌القعده ۱٤٤٦ * ۱۳ می ۲۰۲۵

یادداشت امروز

باصَلاح دشمن را خلع سِلاح باید کرد!

امروز خراسان جنوبی - غلامرضا بنی اسدی

دعوا هنر نیست. اصلاً اوج بی‌هنری است که زبان را از گفتِ منطقی باز می دارد و به گوی تند و غیر منطقی می کشاند. بی‌هنرتر از «بدگو»، کسی است که به رفتار بد اقدام می کند. بدرفتار به تکثیر بدی می پردازد حتی اگر در یک موضوع حق را بشود به او داد. ما تا جایی که می شود باید به توسعه خوبی بپردازیم. حتی اگر از طرف، جواب خوب نگرفتیم. این که در قرآن می خوانیم: «فَمَن اعتدَی عَلَیکم فَاعتدُوا علیه بمثلِ ما اعتدی علیکم؛ پس هر کس به شما تجاوز کرد، همانند آن بر او تعدی و تجاوز کنید». در ساحت کلان دینی است و الا خود پیامبر اعظم الهی(ص) هرگز بدی افراد را با رفتاری مثل خودشان جواب نمی دادند. ماجرای یهودی‌ای که خاکروبه بر سر ایشان می‌ریخت نمونه درس آموز این است که بدی را نباید با بدی پاسخ گفت. با خوبی باید مثل آب جاری شد و غبار بدی را از روح و جان جامعه زدود. شیخ اجل، سعدی شیرازی هم طرفه اندرزی دارد درس آموز. می گوید: «تا دفعِ مضرتِ دشمن به نعمت، توان کرد خصومت روا نباشد که خون از مال شریف‌تر است و عرب گوید: السیف، آخر الحیل؛ یعنی مصاف وقتی روا باشد که تدبیر دیگر نماند. به هزیمت، پشت دادن به که با شمشیر مشت زدن». این منطقی است که باید به رفتار درآورد. در حوزه فردی باعث آرامش فرد می شود. جامعه آرام هم از مردمان به آرتمش رسیده شکل می گیرد. سعدی یک کلام نغز هم دارد که مغزِ تعاملات بین المللی می تواند باشد: «دشمنانِ متفق را متفرق نتوانی گردانیدن، مگر بدان که با بعضی از ایشان دوستی به دست آری. دشمن به دشمن برانگیز تا هر طرف غالب شوند فتح از آنِ تو باشد». اگر بر مدار اخلاق رفتار کنیم و بر قسمت دوم این پند، چشم بپوشیم، همچنان ناگزیر خواهیم بود که بخش اول سخن او را جدی بگیریم. با دوستی، سلاحی مصلحانه بسازیم که دشمن را هم سپر اندازد. این رسم عاقلانه‌ای است که حکیمانه باید به اجرا رساند. جوری که حکمت و مصلحت و عزت را توامان اقتضا کنند... .

به زبان آمار و اعداد؛

تورم در استان پایین آمد

نمودار ۳) مقایسه نرخ تورم دوازده ماهه کشور و خراسان جنوبی

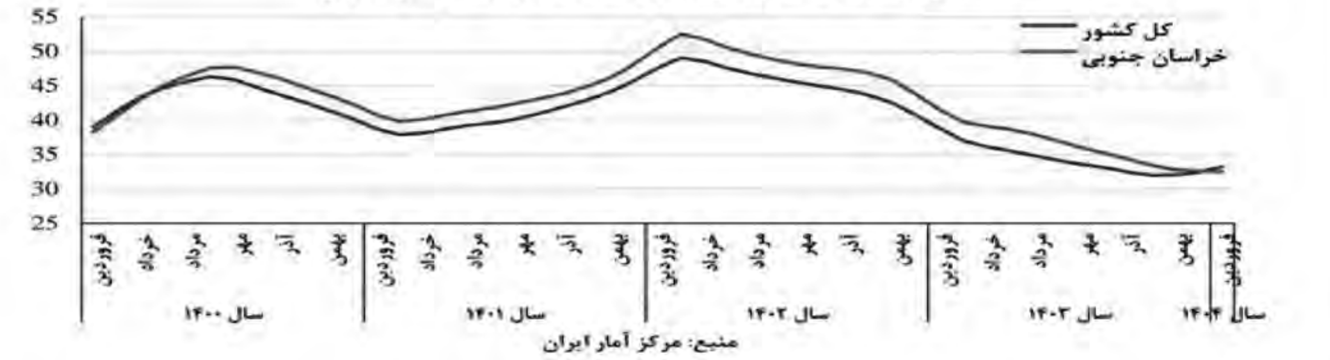

منبع: مرکز آمار ایران

امروزخراسان جنوبی-صالحی

آمار و اعداد حاکی از کاهش نرخ تورم در استان نسبت به میانگین کشوری است؛ چیزی برابر ۷دهم درصد. این زبان آمار است، آیا علی الارض، مردم استان هم همین دریافت را از بازار دارند؟

مهر در گزارشی پایین آمدن نرخ تورم خراسان جنوبی را دستاورد تاریخی برخی مدیران استان عنوان کرد و نوشت: این عدد، حاصل نظارت مستقیم مسئولان، اجرای برنامه های عملیاتی و همگرایی بخش های دولتی و خصوصی است.

بر اساس اعلام مرکز آمار ایران، نرخ بیکاری خراسان جنوبی در زمستان سال ۱۴۰۳، به ۴/۶ رسیده است و خراسان جنوبی بعد از استان‌های تهران و یزد، سومین استان کشور با کمترین نرخ بیکاری است که در آن کاهش نرخ بیکاری وجود داشته است.

اعداد و ارقام مرکز آمار ایران اینبارحکایت از پایین آمدن نرخ تورم خراسان جنوبی حتی پایین‌تر از میانگین کشور دارد. این آمار و اطاعات نشان می‌دهد حضور میدانی مسئولان و اجرای برنامه‌های عملیاتی، در حال بازکردن گره از مشکلات اقتصادی استان است که این تحول قطعاً در آینده نزدیک خود را در سفره مردم و معیشت آنها نشان خواهد داد.

مدیریت جهادی و نظارت میدانی

استاندار خراسان جنوبی از زمان حضور در استان خراسان جنوبی نظارت‌ها و بازدیدهای میدانی از نقاط مختلف استان اعم از بازارها، واحدهای تولیدی، نقاط مرزی، معادن، شهرستان‌ها و نقاط روستایی دور افتاده استان را برای لمس مشکلات مردم استان در دستور کار قرار داده که همچنان نیز ادامه دارد.

تنظیم بازار نقشی کلید در کاهش نرخ تورم استان می‌تواند ایفا کند که در این زمینه هاشمی بر نظارت ویژه و میدانی بر بازار تأکید کرده است.

هاشمی بیان کرده بود: هر کدام از مدیران باید بازرس افتخاری باشند، این بدان معنا نیست که مچ‌گیری کنیم بلکه حتی اگر کسبه‌ای کار خوبی همچون درج قیمت، ارائه فاکتور و اجناس باکیفیت ارائه دهد به عنوان کاری ارزشمند باید مورد تقدیر قرار گیرد.

استاندار خراسان جنوبی با تأکید بر کنترل و نظارت جدی بر بازار، اظهار کرد: ستاد تنظیم بازار فقط متمرکز در مرکز استان نباشد، از شهرستان‌ها و روستاها غفلت نشود و بحث عدالت حتی در توزیع میوه شب عید هم رعایت شود.

هاشمی با اشاره به اینکه باید مصوبات ستاد تنظیم بازار با جدیت پیگیری شود، گفته بود: در جنگ اقتصادی قرار داریم و باید در مقابل آن همه امکانات را برای خدمت به میدان بیاوریم و به صورت جهادی برای مردم تلاش کنیم تا استان با تلاش جهادی ما استان به رشد اقتصادی، کاهش تورم و افزایش ظرفیت‌ها واحدهای تولیدی دست یابد. وی گفت: میانگین نرخ تورم در خراسان جنوبی در سال جاری به ۳۲/۵ درصد رسیده است که این میزان، ۰/۷ درصد کمتر از میانگین کشوری (۳۳/۲ درصد) است که نشان از موفقیت نسبی استان در کنترل نرخ تورم دارد. هاشمی این موفقیت را حاصل تلاش‌های مستمر و هماهنگ بین بخش‌های مختلف استان دانست و گفت: این دستاورد، نتیجه همگرایی و وفاق بین بخش خصوصی و دولتی است.

وی در ادامه به اقدامات انجام شده برای کنترل تورم در استان اشاره کرد و گفت: در راستای کنترل قیمت‌ها از زمان حضور در استان تأکید بر این داشته ایم که اقلام تنظیم بازار باید توزیع آن در سطح روستاها نیز انجام شود.

شکست رکورد تورمی

مدیرکل امور اقتصادی و دارایی خراسان جنوبی هم با بیان اینکه در سه سال و ۹ ماه گذشته نرخ تورم خراسان جنوبی همواره بالاتر از میانگین کشوری بوده است، بیان کرد: در فروردین ۱۴۰۳ استان خراسان جنوبی در شمار ۱۰ استان با بالاترین نرخ تورم در کشور بوده است اما با تلاش‌های صورت گرفته، این استان اکنون در رتبه ۱۹ کشوری قرار گرفته است.

به گفته وی نرخ تورم در خراسان جنوبی از ۳۹/۷ درصد در اردیبهشت ۱۴۰۲ در فروردین ماه امسال به ۳۲/۵ درصد کاهش یافته است.

سقوط آزاد تورم در خراسان جنوبی؛ نرخ تورم از میانگین کشوری کمتر شد

وی تصریح کرد: پس از ۴۶ ماه از خرداد ۱۴۰۰، نرخ تورم استان برای نخستین بار از میانگین کشوری پایین‌تر آمده است که این به عنوان یک نقطه عطف در عملکرد اقتصادی استان است.

وی به نقش کلیدی حضور میدانی استاندار خراسان جنوبی در نظارت بر بازارها و اتخاذ تدابیر مؤثر برای کنترل قیمت‌ها اشاره کرد و افزود: حضور مؤثر و میدانی استاندار، باعث شده تا تورم در میدان به زانو درآید.

ذاکریان با اشاره به اینکه تبیین‌گری و اطلاع‌رسانی صحیح نقش مهمی در کاهش انتظارات تورمی داشته است، تصریح کرد: این بهبود چشمگیر، نشان از اثربخشی برنامه‌ها و سیاست‌های اتخاذ شده دولت در استان دارد. در پایان این گزارش هم این خبرگزاری کاهش نرخ تورم در خراسان جنوبی را خبر خوشی برای مردم این استان عنوان کرد. اما آیا براستی شهروندان خراسان جنوبی کاهش نرخ تورم را لمس کرده اند؟

پیام امروز

ستون پیام امروز خراسان جنوبی
آماده دریافت نظرات و بیان
مشکلات شما همشهریان گرامی می باشد
۳۰۰۰۷۶۵۰۰۰۹۹۹۶
۱۰۰۰۵۶۳۲۲۴۹۹۹۶

۰۹۳۶ سلام. از اقدام شهرداری بیرجند در خصوص زیباسازی بلوار شهید رجایی تشکر می شود. ان‌شاءا... اقدامات شهردار که مورد حمایت ساکنین بیرجند است در زمینه زیباسازی معابر و جویهای سطح شهر تداوم داشته باشد.

۰۹۱۵ سلام. آموزش و پرورش در خصوص ساعت آغاز کار ادارات، مدارس و امتحانات در اطلاعیه‌ای اعلام کرده ساعت کار اداری و مدارس از ۶ صبح تا ۱۳ خواهد بود. آخه دانش آموز به اون بچگی اش چطور باید ۶ صبح حاضر باشه؟ کجای دنیا بچه رو ۵ صبح بیدار می کنن بره مدرسه؟ تاوان بی کفایتی اقایان را کودکان باید بدهند... .

۰۹۳۹ سلام. در خصوص فوق العاده خاص تصویبی در دولت و بلافاصله در مجلس برای همه ارگان‌های دارا و ندار، تبعیض و شکاف طبقاتی بسیار بیشتر می شود. زیرا ارگان‌ها و سازمان‌های دارای سقف را در نظر می گیرند و سازمانهای غیر تولیدی کف فوق العاده خاص. بنابراین شکاف و اختلاف حقوق‌ها عمیق تر می‌شود.

۰۹۳۵ سلام. فکر کنم موقع توزیع گوشت یارانه ای فقط تهران را جز ایران حساب می‌کردن. چون در استان ما یا در شهر ما چنین اتفاقی نیفتاده بود که حالا نگران متوقف شدنش باشیم. همین کارها رو کردن و همین تبعیضها بود که چندین کانتینر گوشت دراسکله شهید رجایی دود شد. آخه کدوم احمقی این همه گوشت را در هوای گرم بندر عباس و در کانتینر نگهداری میکنه؟ اگر آتش هم نمی‌گرفت، فاسد می‌شد.

۰۹۰۱ سلام. حذف یارانه ها از دولت احمدی نژاد به بهانه مبارزه با رانت شروع شد و از آن به بعد هر دولتی که بر سر کار آمد به این بهانه فشاررو بر مردم بیشتر کرد لااقل احمدی نژاد با تحویل مسکن مهر به اقشار مستضعف و سهام عدالت این حذف یارانه ها را توجیه پذیر کرد. باید پرسید چرا دولت تنها منابع درآمدی خود را اخذ مالیات از کارمند و کارگر و حذف یارانه و اخذ جرایم قرارداده. پس سهم ملت ایران از نفت و گاز و معادن چی میشه؟ چرا صادرات این منابع به نهادهایی که حتی مالیات پرداخت نمی کنند و هیچگونه حسابرسی و شفافیتی در خصوص کارکرد مالی آن ها وجود ندارد، سپرده شده؟ چرا از شفافیت مالی فرار می کنند و حتی برخی بانک های منتصب به آنها حتی به سازمان بازرسی کل کشور جواب گو نیستند؟

آگهی فقدان سند مالکیت

نظر به اینکه آقای مهدی دادگر به استناد دو برگ استشهادیه گواهی شده منضم به تقاضای کتبی درخواست صدور سند مالکیت المثنی نوبت اول را از این اداره نموده است و مدعی است سند مالکیت شماره ۲۰۷۲۹۵ مربوط به ششدانگ پلاک ۱۲۶۴ فرعی از ۲۴۵ - اصلی واقع در بخش ۲ شهرستان بیرجند متعلق به آقای مهدی دادگر می‌باشد به علت نامعلومی مفقود شده است. با بررسی دفتر املاک معلوم شد سند مالکیت اولیه با شماره ۲۰۷۲۹۵ شماره دفتر املاک الکترونیک ۱۳۹۵۲۰۳۰۸۰۰۱۰۰۲۹۱۰ بنام ایشان صادر و تسلیم گردیده دفتر املاک بیش از این حکایتی ندارد علیهذا مراتب اعلام تا چنانچه کسی مدعی سند مالکیت نزد خود یا معامله ای نسبت به آن انجام داده مراتب به این اداره اعلام فرمایند والا بعد از مدت ۱۰ روز بعد از آگهی مذکور سند مالکیت المثنی بنام متقاضی برابر مقررات صادر خواهد شد.

سید مصطفی باقری — رئیس اداره ثبت اسناد و املاک منطقه دو بیرجند

سه‌شنبه / ۵۵۷۳

اداره کل ثبت اسناد و املاک استان خراسان جنوبی
اداره ثبت اسناد و املاک حوزه ثبت ملک سربیشه
هیات موضوع قانون تعیین تکلیف وضعیت ثبتی اراضی و ساختمان های فاقد سند رسمی

آگهی موضوع ماده ۳ قانون و ماده ۱۳ آئین نامه قانون تعیین تکلیف وضعیت ثبتی و اراضی و ساختمانهای فاقد سند رسمی برابر رای شماره ۱۴۰۴۶۰۳۰۸۳۰۸۰۰۰۰۱۰ - ۱۴۰۴/۰۱/۲۴ هیات اول/ دوم موضوع قانون تعیین تکلیف وضعیت ثبتی اراضی و ساختمانهای فاقد سند رسمی مستقر در واحد ثبتی حوزه ثبت ملک سربیشه تصرفات مالکانه بلامعارض متقاضی شهرداری سربیشه در ششدانگ یک قطعه زمین مسکونی دارای اسکلت آهن مساحت ۳۳۱.۷۸ متر مربع پلاک ۷۳۱ فرعی از ۲۸ اصلی بخش ۶ سربیشه واقع در سربیشه انتهای بلوار معلم خریداری از مالک رسمی آقای/خانم محمد برات زاده فرزند برات محرز گردیده است. لذا به منظور اطلاع عموم مراتب در دو نوبت به فاصله ۱۵ روز آگهی می‌شود در صورتی که اشخاص نسبت به صدور سند مالکیت متقاضی اعتراضی داشته باشند می‌توانند از تاریخ انتشار اولین آگهی به مدت دو ماه اعتراض خود را به این اداره تسلیم و پس از اخذ رسید، ظرف مدت یک ماه از تاریخ تسلیم اعتراض دادخواست خود را به مراجع قضایی تقدیم نمایند. بدیهی است در صورت انقضای مدت مذکور و عدم وصول اعتراض طبق مقررات سند مالکیت صادر خواهد شد شناسه آگهی: ۱۹۱۹۲۴۶

تاریخ انتشار نوبت اول: ۱۴۰۴/۰۲/۰۸
تاریخ انتشار نوبت دوم: ۱۴۰۴/۰۲/۲۳

محمدحسین مصلحی
رئیس ثبت اسناد و املاک سربیشه

طرح حمایت از مصرف کننده
فروش انواع کولر
نقد و اقساط
@lavazemkhanegichamani
lavazem_khanegi_chamani
بیرجند — خیابان مطهری — نبش مطهری ۱ — روبروی بانک سپه
۰۹۱۵ ۱۶۱ ۱۶۰۸ — ۰۹۹۱ ۶۳۰ ۹۷۱۱ — ۳۲۲۱۱۲۴۲

آجر سفال متین
بلوار شهید فایده - جنب مجتمع کوثر
۰۹۱۵۱۶۰۸۱۰۶ (موسوی) ۰۹۱۵۱۶۰۴۸۲۷ (صبحی)

آگهی تحدید حدود اختصاصی ثبت املاک یک قسمت از بخش ۲ شهرستان بیرجند

به موجب ماده ۱۴ قانون ثبت املاک تحدید حدود شماره زیر:

۱- ششدانگ یک قطعه زمین مزروعی محصور به پلاک ۱۲۲۶ فرعی از ۱۸۳۲ - اصلی بخش ۲ بیرجند واقع در اراضی شمال حاجی آباد مورد تقاضای حسن حاجی پور

در روز ۱۴۰۴/۳/۱۸ ساعت اداری در محل شروع و بعمل خواهد آمد.

لذا به موجب ماده ۱۴ قانون ثبت املاک به صاحبان املاک و حقوق ارتفاقی و مجاورین شماره های فوق الذکر بوسیله این آگهی اخطار می‌گردد که در روز و ساعت مقرر بالا در محل حضور به هم رسانند چنانچه هر یک از صاحبان املاک یا نماینده قانونی آنها در موقع مقرر حاضر نباشند مطابق ماده ۱۵ قانون مزبور ملک مورد آگهی با حدود اظهار شده از طرف مجاورین تحدید خواهد شد و اعتراضات مجاورین نسبت به حدود و حقوق ارتفاقی و نیز صاحبان املاک و حقوق ارتفاقی که در موقع مقرر حاضر نبوده اند مطابق ماده ۲۰ قانون ثبت فقط تا سی روز از تاریخ تحدید حدود پذیرفته خواهد شد و از تاریخ تسلیم اعتراض به اداره ثبت ظرف یکماه دادخواست اعتراض خود را به مرجع ذیصلاح قضایی تقدیم و گواهی لازم از مرجع مذکور اخذ و به این اداره تسلیم نمایند.

تاریخ انتشار: ۱۴۰۴/۰۲/۲۳

سید مصطفی باقری
رئیس اداره ثبت اسناد و املاک منطقه یک بیرجند

مفقودی

مدرک فارغ التحصیلی اینجانب سید مطهره حسینی فرزند سید حسین به کد ملی ۳۶۱۱۲۷۶۳۶۷ صادره از زاهدان و شماره دانشجویی ۳۹۷۱۳۴۹۲ مقطع کارشناسی رشته روانشناسی دانشگاه آزاداسلامی واحد بیرجند مفقود گردیده و از درجه اعتبار ساقط می باشد.

مفقودی

برگ سبز خودروی سواری سپند پی.کی مدل ۱۳۸۲ به شماره موتور M13473948 و شماره شاسی PSW68H2011719 به نام شرکت تعاونی کارسازان آینده بیرجند مفقود گردیده و از درجه اعتبار ساقط می باشد.

ایزوگام علی پور
نمایندگی رسمی عایق های بیتوپارس بیرجند و داناگام تهران با کیفیت عالی
ایزوگام و قیرگونی و آسفالت کف
پاسداران – ۱۵ خرداد – پلاک ۷۷ * ۳۲۴۳۳۲۰۵ – ۰۹۱۵۳۶۱۷۶۹۵ (محمدعلی علی پور)

پایگاه خبری
پیام خاوران
وب سایت: payamekhavaran.ir
کانال تلگرام وایتا: @pkhavaran
به روز ترین اخبار خراسان جنوبی را در پیام خاوران دنبال کنید

تمامی پیامک‌های ارسالی از سامانه قضائی صرفا با سر شماره ADLIRAN می‌باشد و پیامک‌هایی که از شماره سیم‌کارت شخصی و دارای پیوند (لینک) جهت پرداخت وجه باشد جعلی و با هدف کلاهبرداری است.

معاونت اجتماعی و پیشگیری از وقوع جرم دادگستری خراسان جنوبی

حکمت‌های نهج البلاغه

«ضایع کردن فرصت»

امام علی(ع): تباه کردن فرصت، موجب اندوه است

بسم رب الشهداء و الصدیقین

سالروز شهادت شهیدان سید محمد حاتمی، علی برکشت ، علی داد جمعه خشک را با ذکر فاتحه‌ای گرامی می‌داریم.

یادداشت اجتماعی

نه برنجی و نه برنجانیم!

امروز خراسان جنوبی_رضا زنگوئی

ما گرفتاریم. گرفتارِ حال و احوالی که بسیاری اوقات به ناخوشی می زند. دچار شرایطی که هم خودمان را می فرساید و هم از ما تیشه ای می سازد که اگر دیگری را ریشه نزنیم، حتماً چنان خواهیم تراشید که به نسیمی فرو افتد. این ناخوش احوالی را باید به سمت احوال خوش هدایت کرد. راهش هم همان جوابی است که اهل معرفتی به اهل پرسشی داد. او برای بهتر شدن حال دل و زندگی اش راهی مطمئن خواسته و جواب گرفته بود در دو کلمه و یک واو عطف: «مرنج و مرنجان». دو کلمه ای که یک جهان معنا دارد و می تواند رستگاری ما را در دو جهان تضمین کند. اولین سئوالی که بعد شنیدن این جمله به ذهن می رسد را هم پرسش کننده از ذهن خود برداشت و سئولی تازه کرد بر عارف که: «مرنجان» را فهمیدم. یعنی کاری نکنم که باعث رنجش دیگران شود. رفتاری نداشته باشم که کسی را اذیت کند. این را می فهمم اما «مرنج» را فهم نمی‌کنم. این یعنی چه؟ چه‌طور می‌توانم ناراحت نشوم!؟ مثلاً وقتی بفهمم کسی مرا غیبت کرده یا فحش داده، چه‌طور نرنجم؟ وقتی درحقم جفا می‌شود، چگونه جلوی رنجی که بر همه وجودم سایه می افکند را بگیرم؟ آن مرد اهل معنا پاسخی داد که یک دنیا معنا و چند کلاس تربیتی است؛ «علاج آن است که خودت را کسی ندانی» این گونه اگر شدی، «اگر خودت را کسی ندانستی دیگر نمی‌رنجی!» بله، رنج مال این است که خود را کسی می دانیم و هیمنه این کس هم چنان زمین و زمان را پر می‌کند که آمد و شد عادی دیگران را هم عدوانی در حریم خود تلقی می کنیم. دیده ایم برخی را که همه چیز را تعبیر به شر می کنند مگر آن که خلافش ثابت شود! در نظام حقوقی پنداشته شان همه قصد تخریب و اذیت دارند مگر آن که عکس آن با هزار دلیل ثابت شود. معلوم است افرادی چنین مدام در عذاب اند. همیشه گرفتار پندار خویش اند که امان از جان و ایمان شان می‌گیرد. راحتی روان و تعالی روح، روزی سفره کسانی می شود که به این مفاهمه با خویش رسیده اند که رنجیدن را در اندازه کافری ببینند. همان که لسان الغیب، حافظ به زیبایی تعلیم مان می کند؛ جفا کشیم و ملامت خوریم و خوش باشیم / که در طریقت ما کافری‌ست رنجیدن ... با نگاهی چنین است که می شود به آرامش رسید. می شود آرامش دیگران را، آرامش جامعه را تضمین کرد.

بازگشت «امیر محمد» در ماه مهر

امروز خراسان جنوبی- بهمن زاده

مدرسه یادبود مرحوم امیرمحمد خالقی، دانشجوی فقید دانشگاه تهران، مهرماه امسال در روستای زادگاهش به بهره‌برداری می‌رسد. این پروژه با مشارکت خیر مدرسه‌ساز حاج اکبر ابراهیمی به‌زودی در دستور ساخت قرار خواهد گرفت.

مدیرکل نوسازی و تجهیز مدارس خراسان جنوبی، در گفت‌وگو با امروز خراسان جنوبی گفت: «پس از حادثه تلخی که برای امیرمحمد خالقی، دانشجوی ۱۹ ساله دانشگاه تهران و اهل شهرستان درمیان خراسان جنوبی رخ داد، طرح ساخت مدرسه‌ای به نام وی در روستای محل تولدش در دستور کار قرار گرفت».

امیرمحمد خالقی که در رشته مدیریت کسب‌وکار دانشگاه تهران مشغول به تحصیل بود، در شامگاه ۲۴ بهمن ۱۴۰۳ در محدوده پل گیشا و هنگام بازگشت به خوابگاه کوی دانشگاه تهران توسط دو سارق موتورسیکلت‌سوار با سلاح سرد مورد حمله قرار گرفت. وی در تلاش برای دفاع از خود با سارقان درگیر شد و در نتیجه این درگیری، به شدت مجروح شد. سارقان پس از سرقت گوشی، لپ‌تاپ و مدارک شخصی وی، از محل حادثه گریختند. امیرمحمد به بیمارستان شریعتی تهران منتقل شد، اما به دلیل شدت جراحات، صبح روز پنج‌شنبه ۲۵ بهمن ۱۴۰۳ جان خود را از دست داد. این حادثه موجب شوک و اندوه در استان و کشور شد. رخسارپور در ادامه افزود: «این مدرسه یک‌کلاسه با مشارکت حاج اکبر ابراهیمی، خیر مدرسه‌ساز، احداث خواهد شد. این اقدام نمادی از توجه به توسعه آموزشی در مناطق روستایی و پاسداشت یاد و خاطره مرحوم خالقی است».

وی در خصوص مراحل اجرایی این پروژه توضیح داد: «طبق برنامه‌ریزی اولیه، قرار بود مراسم کلنگ‌زنی این مدرسه همزمان با جشنواره خیرین مدرسه‌ساز استان خراسان جنوبی و با حضور وزیر آموزش و پرورش برگزار شود. اما به دلیل تغییر در برنامه سفر وزیر، این مراسم به زمان دیگری موکول شد. با این حال، این پروژه همچنان در دستور کار است و به زودی عملیات ساخت آن آغاز خواهد شد».

رخسارپور تأکید کرد: «این مدرسه بخشی از پروژه‌های نهضت عدالت در فضای آموزشی نیست، چرا که هنوز مراحل اولیه خود را طی نکرده است، اما تمامی هماهنگی‌ها انجام شده و به محض ورود خیر، ساخت آن به سرعت آغاز می‌شود. طبق برنامه‌ریزی‌ها، این مدرسه تا مهرماه سال جاری به بهره‌برداری خواهد رسید». وی همچنین اضافه کرد: «ساخت این مدرسه در روستای محل زندگی مرحوم خالقی، نه تنها به پاسداشت یاد وی بلکه به‌منظور ارتقاء سطح آموزشی در مناطق روستایی استان خراسان جنوبی است».

اقدامات پیشگیرانه و توصیه‌های بهداشتی

آشنایی با بیماری آسم

آسم یکی از شایع‌ترین بیماری‌های مزمن غیرواگیر و یکی از معضلات اصلی نظام سلامت در بسیاری از کشورهای دنیا و از جمله کشور ما می‌باشد. بر اساس آخرین مطالعه کشوری، شیوع علائم آسم در کودکان و نوجوانان ۱۱ درصد و در بالغین حدود ۹ درصد می‌باشد. نظر به اهمیت موضوع و ضرورت پیشگیری و کنترل این بیماری، GINA (اتحاد جهانی برای کنترل آسم)، اولین سه‌شنبه ماه می را به عنوان روز جهانی آسم نام‌گذاری کرده است. امسال نیز بزرگداشت این روز مصادف با ۱۶ اردیبهشت سال ۱۴۰۴ با شعار «امکان دسترسی به داروهای استنشاقی آسم برای همه بیماران» می‌باشد.

آسم یک بیماری دوره‌ای است و بیماران، به‌خصوص افراد جوان و کودکان، ممکن است در هنگام معاینه هیچ‌گونه نشانه غیرعادی نداشته باشند. بیماران در فواصل بین حملات حاد آسم بدون علامت هستند. در حمله حاد آسم، علائم به صورت تنگی نفس، خس‌خس سینه و سرفه بروز می‌کند. علائم آسم به‌ویژه در کودکان بسیار متفاوت است به‌گونه‌ای که در بعضی از موارد مادر کودک مبتلا به آسم فقط متوجه ضعف عمومی، خستگی و کاهش فعالیت کودک خود می‌شود. سرفه در بچه‌ها ممکن است تنها علامت باشد. از علائم مزمن آسم، سرفه‌های خشک پشت سر هم و متناوب است. تقریباً تمام بیماران مبتلا به آسم، شب‌ها بدحال‌تر می‌شوند و بسیاری از بیماران صبح‌ها پس از خواب شبانه هنگام نفس کشیدن احساس سختی و فشار روی قفسه سینه دارند.

اقدامات پیشگیرانه برای کنترل آسم:

- عوامل حساسیت‌زای حیوانات نظیر پر، مو یا مدفوع حیوانات خانگی از علل ایجاد یا بدتر شدن علائم آسم هستند. از نگهداری حیوانات خانگی و دست‌آموز در داخل محیط منزل خودداری کنید.
- از مصرف سیگار و یا قرار گرفتن در معرض دود سیگار خودداری کنید. همچنین اجازه سیگار کشیدن در خانه را به هیچ‌کس ندهید.
- به هنگام آلودگی شدید هوا از منزل خارج نشوید.
- رطوبت و گرما سبب رشد گرده‌ها و کپک‌ها می‌گردد. کپک‌ها و قارچ‌ها از عوامل آلرژی‌زا در فضاهای بسته به شمار می‌روند. فضاهای مرطوب (حمام و زیرزمین) را مکرراً تمیز کنید.
- گرده‌های گیاهی موجود در فضا، اغلب سبب آسم و آلرژی‌های فصلی می‌شوند. در فصول گرده‌افشانی، پنجره‌ها را بسته نگه دارید.
- یکی از علائم مهم علل عدم کنترل آسم، کاهش یا قطع مصرف خودسرانه داروهای کنترل‌کننده آسم است. مصرف دارو با نظر پزشک در کنترل این بیماری بسیار تأثیرگذار است.
- از به کار بردن بالش یا تشک حاوی پشم و پر اجتناب کنید.
- به منظور مقابله با هیره (مایت) موجود در گرد و غبار خانه‌ها، بالش‌ها و تشک‌ها را در پوشش‌هایی غیرقابل نفوذ (مثلاً پلاستیکی) بپیچید و کلیه ملحفه‌ها را هفته‌ای یک بار در آب داغ شسته و در آفتاب خشک کنید. در صورت امکان از قالی به عنوان کف‌پوش استفاده نکنید.
- تغذیه انحصاری با شیر مادر، به‌خصوص در ماه اول زندگی، خطر بروز آلرژی و آسم را کاهش می‌دهد. لذا برای پیشگیری از آسم در کودکان، بهتر است از شیر خشک استفاده نشود.
- از قرار گرفتن در معرض عوامل محرک و بوهای تند مثل بوی رنگ و اسپری مو، عطر و ادکلن و سفیدکننده‌ها، جوهر نمک و ... تا حد امکان اجتناب کنید.
- چاقی یکی از عوامل خطر بروز علائم آسم است. در صورتی که چاق هستید، به دنبال راهکارهایی برای کاهش وزن باشید و چنانچه وزنی متعادل دارید، برای حفظ وزن متناسب خود تلاش نمایید.

معاونت بهداشتی دانشگاه علوم پزشکی بیرجند
مدیریت پیشگیری و مبارزه با بیماری‌ها

حوادث

توقیف تریلی با ۲۴ هزار لیتر گازوئیل قاچاق

رئیس پلیس امنیت اقتصادی استان خراسان جنوبی از کشف ۲۴ هزار لیتر گازوئیل قاچاق خبر داد و گفت: در این رابطه یک دستگاه تریلی توقیف شده است. سرهنگ یدا... دهقان در تشریح این خبر اظهار داشت: در راستای مبارزه با قاچاق کالا و سوخت، مأموران پلیس امنیت اقتصادی خراسان جنوبی هنگام کنترل محورهای مواصلاتی به یک دستگاه تریلی مشکوک شده که جهت بررسی بیشتر خودرو را متوقف کردند. وی افزود: مأموران در بازرسی از تریلی، مقدار ۲۴ هزار لیتر گازوئیل قاچاق کشف کردند که در این رابطه خودرو توقیف و یک متهم نیز دستگیر که با تشکیل پرونده جهت سیر مراحل قانونی به مراجع قضائی معرفی شد.

دستگیری ۵ نفر دزد نهبندان

فرمانده انتظامی شهرستان نهبندان از دستگیری ۵ نفرسارق اماکن خصوصی و واحدهای صنفی در این شهرستان خبر داد. سرهنگ حسین عرب اظهار داشت: در پی وقوع چند فقره سرقت از اماکن خصوصی و سرقت مغازه در سطح شهرستان، رسیدگی به موضوع در دستور کار مأموران قرار گرفت. وی بیان داشت: ماموران کلانتری۱۱ شهرستان نهبندان با انجام تحقیقات میدانی و رصد اطلاعاتی، ۵ نفرسارق سابقه دار را در این رابطه شناسایی کردند که با هماهنگی مرجع قضائی در چند عملیات جداگانه سارقان دستگیر شدند. فرمانده انتظامی شهرستان نهبندان افزود: سارقان دستگیر شده در بازجویی های پلیسی به ۵ فقره سرقت اماکن خصوصی و واحدهای صنفی اعتراف کردند و متهمان با تشکیل پرونده جهت سیر مراحل قانونی به مراجع قضائی معرفی شدند.

دستگیری سارق واحد صنفی در قاین

فرمانده انتظامی شهرستان قاین از دستگیری یک نفر سارق واحد صنفی در این شهرستان خبر داد. سرهنگ علیرضا فولادی ادامه داد: در پی اعلام مرکز فوریتهای پلیسی ۱۱۰مبنی بر سرقت از یک واحد صنفی در سطح شهر قاین، پیگیری موضوع در دستور کار مأموران قرار گرفت. وی بیان داشت: ماموران کلانتری ۱۱ طالقانی شهرستان قاینات با انجام تحقیقات میدانی سارق را شناسایی و پس از هماهنگی با مرجع قضائی متهم را در مخفیگاهش دستگیر کردند. فرمانده انتظامی شهرستان قاینات افزود: متهم در بازجویی های پلیسی به یک فقره سرقت واحد صنفی اعتراف کرد که با تشکیل پرونده به مراجع قضائی معرفی گردید ضمنا اموال مسروقه از متهم کشف و به مالباخته تحویل داده شد.

جدول

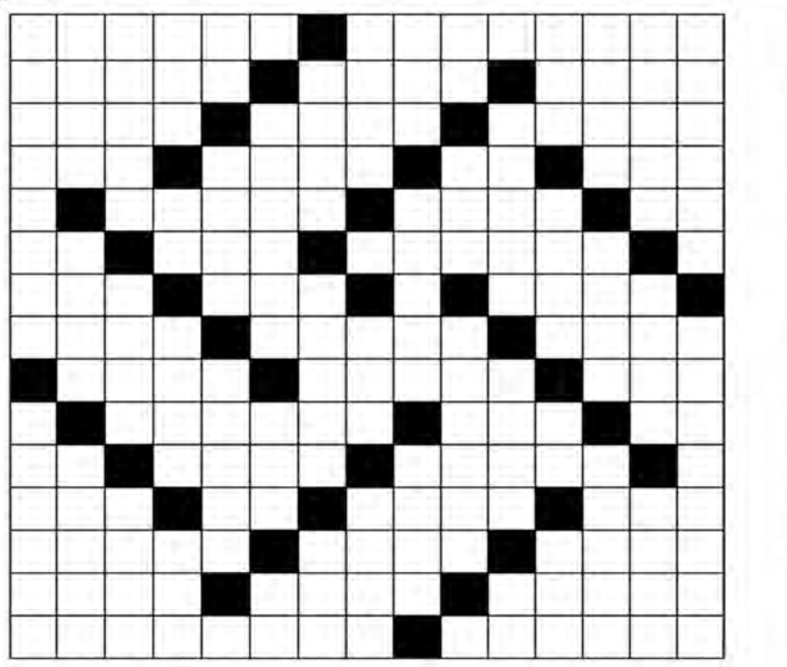

افقی:

۱- مترجم ایرانی معاصر که اغلب کتابهای علمی را به فارسی ترجمه می کرد- از تیمهای باشگاهی فوتبال اسپانیا
۲- ملیح- کوتاهی و قصور- به بیراهه کشاندن
۳- از مواد ضد عفونی کننده- درخشنده تر- نهی از باریدن
۴- از ادات پرسش- محصول صابون- آسیاب خانگی- جواب مثبت بی ادبانه
۵- الفبای موسیقایی- نام قدیم تایلند- هرنوع مرکبات
۶- خسته شدن از کسی یا چیزی و یا انجام کاری- ماده بیهوشی- نت سوم
۷- نژاد ایرانی- به معنی فراموش شده- یرنا
۸- عنصری در جدول تناوبی- زمانها- ذبح کننده
۹- طایفه- مهر شده - گلی خوشبو
- علامت نفی تازی- رایگان- مژده دادن ۱۰
۱۱ - نام دخترانه- کنایه از عامه مردم است- زوبین
- غزال- سواره- درون- آزاد ۱۲
- کشوری در قاره سیاه- از توابع بجنورد ۱۳
از یاد رفته
- پرحرفی- چگونگی - آنچه در کناره لباس ۱۴
دوزند
- هدایتگر خودرو- حکومتهای مستبد را گویند ۱۵

عمودی:

۱- از رشته های تحصیلی دبیرستان - نام پسرانه فرنگی
۲- پشتیبانی کردن- نام یکی از امرای ایران هم عصر صدر اسلام- فریاد شادی
۳- پناهگاه- سوراخ کن برقی - کشور فلاسفه
۴- تیر برق و مخابرات- تندرست- آب تازی- زندان
۵- نام آهنگساز عهد خسرو پرویز- بیانگر- عنصر شیمیایی
۶- عید ویتنامی- فانوس دریایی- سعی و تلاش
۷- به جاآوردن- واسطه احضار ارواح - سنت پسندیده ازدواج
۸- محل نگهداری اشیای عتیقه- غذای روزانه - دختران
۹- زبان کوچک- درخت انار- میوه آبدار تابستانی
- صادق و بی ریا- ماه میلادی- تکرار یک حرف ۱۰
۱۱- پیش درآمد آشغال- خروج مایعات و گازها از ظرف یا لوله انتقال- شادمان
- لهجه- صد مترمربع- قابل رؤیت- پیامبران ۱۲
- مهتر و سرور- نوعی پارچه ابریشمی- ۱۳
امیدوار
- نبات رستنی از زمین- ستاره شناس- انواع ۱۴
بمب، گلوله، موشک و دیگر ادوات جنگی را گویند

حل جدول شماره قبل

م	ز	و	ز	و	ی	ی	ک	■	خ	چ	ل	ت	■	ز
ی	ر	ا	■	ن	■	س	پ	ر	د	ن	■	ا	م	ن
ن	د	ت	■	س	ا	ر	و	چ	■	س	ر	ر	ی	ز
و	ا	ر	د	ا	ت	■	ر	ع	د	■	م	ا	ن	ی
د	ل	■	و	ن	ی	ز	■	ت	و	چ	ه	■	ی	ا
ش	و	ف	ر	■	ه	و	ا	■	ق	و	■	س	ب	د
ت	■	ه	ب	ه	■	ب	ل	ا	ل	■	ن	ا	و	ی
■	ک	ر	ی	س	ت	ی	ن	ه	و	ی	گ	ن	س	■
ه	م	س	ن	■	ا	ن	گ	م	■	ب	ر	ا	■	ک
ت	ب	ت	■	خ	ب	■	و	ا	ل	■	ا	ز	ن	ا
ک	و	■	چ	م	ل	ه	■	ل	ی	ا	ن	■	ه	ر
ح	چ	ا	ب	■	و	ا	ن	■	گ	ر	ی	ب	ا	ن
ر	ی	و	ن	د	■	ش	ه	ر	ا	م	■	ی	ن	ا
م	ه	ر	■	ل	ا	م	ا	س	■	ن	■	ر	ز	م
ت	■	ا	ر	د	ه	■	ن	م	ا	ی	ش	گ	ا	ه

امام علی علیه السلام:

هرچه امید دارید، به خدای سبحان داشته باشید و به کسی جز او امید مبندید؛ زیرا هیچ کس، به غیرخداوند متعال امید نبست، مگر آن که نومید بازگشت

غررالحکم حدیث ۲۵۱۱

خراسان امروز
سال بیست و سوم * شماره ۵۵۷۳
سه شنبه * ۲۳ اردیبهشت ۱۴۰۴ * ۱۵ ذی‌القعده ۱۴۴٦ * ۱۳ می ۲۰۲۵

از میان خبرها

حال ورزش در شهرستان بیرجند مطلوب‌نیست

فرمانـدار بیرجنـد از حـال نامطلـوب در ورزش شهرسـتان بیرجنـد خبـر داد. علـی فاضلـی فـرد در آییـن تکریـم و معارفـه روسـای قدیـم و جدیـد اداره ورزش و جوانـان شهرسـتان بیرجنـد کـه در آن روسـای هیئت‌هـای ورزشـی و ورزشـکاران شهرسـتان بیرجنـد حضـور داشـتند، تاکیـد کـرد: امـروز حـال ورزش شهرسـتان بیرجنـد خـوب نیسـت.به گفته وی فرصت‌هـا درگـذر اسـت و بعـد از آن بایـد بـا توجـه بـه ظرفیت‌هـا و اسـتعدادهای بسـیاری کـه در شـهرها و استان‌ها وجـود دارد، پاسـخگو باشیم. وی خاطرنشـان کـرد: اداره کل ورزش و جوانـان اسـتان بیشـترین تغییـر مدیریتـی را در سـال‌های گذشـته در اسـتان داشـته اسـت کـه نشـانگر نبـود کار تیمـی و توجـه بیـش ازحـد بـه حاشـیه‌ها در حـوزه ورزش و جوانـان خراسـان جنوبـی اسـت و در ایـن حـوزه در اسـتان خیلی عقـب ماندگی داریـم. مدیـرکل ورزش و جوانان خراسـان جنوبـی نیـز در ایـن مراسـم گفـت: کاستی‌ها را تـا جایـی کـه امـکان دارد رفـع خواهیـم کـرد تـا زمینـه بـرای شـکوفایی اسـتعدادهای جوانـان اسـتان فراهم شـود. مهدی قنـاد بیـان کـرد: هرچنـد کار در دو حـوزه ورزش و جوانـان سـخت است امـا همـکاران مـا بـا وجـود اینکـه پایین‌تریـن سـطح حقـوق را دارنـد بـا همـه وجـود در سـاعت اداری و غیر اداری بـه وظایـف خـود بـه خوبـی عمـل می‌کننـد.

در ایـن مراسـم از خدمـات شـاعرزاده رئیـس قبلـی تقدیـر و سـمیعیان بـه عنـوان رئیـس جدیـد اداره ورزش و جوانـان شهرسـتان بیرجنـد معرفـی شـد.

نویسنده و پژوهشگر بیرجندی خوش درخشید

در آییـن تجلیـل از نویسـندگان حـوزه ایثـار و شـهادت و دفـاع مقـدس در نمایشـگاه تهـران از علـی احسـانی مقـدم نویسـنده و پژوهشـگر بیرجنـدی تجلیـل شـد. بـه گـزارش تسـنیم، آییـن تجلیل از نویسـندگان حـوزه ایثار و شـهادت و دفـاع مقـدس بـا حضـور همـکاران شـاغل در وزارت فرهنـگ و ارشـاد اسـلامی نویسـندگان ایثـار و شـهادت در محـل برگـزاری سی‌وششـمین نمایشـگاه بین‌المللـی کتـاب تهـران برگـزار شـد. در ایـن مراسـم علـی احسـانی مقـدم نویسـنده و پژوهشـگر بیرجنـدی بـا اثـر کتـاب مشـتاقان یـار یادنامـه شـهدای جنـگ تحمیلـی تجلیـل شـد. ایـن مراسـم بـا هدف ارج نهـادن بـه تلاش‌هـای ادبـی و پژوهشـی نویسـندگانی برگـزار شـد کـه بـا قلـم خـود بـه تبییـن و ترویـج فرهنـگ ایثـار، فـداکاری، مقاومـت و شـهادت پرداخته‌انـد.

در ایـن آییـن، مشـاور وزیـر فرهنـگ و ارشـاد اسـلامی در امـور ایثارگـران، جمعـی از مدیـران و مسـئولان بنیـاد شـهید و امور ایثارگـران و همچنیـن مدیـران معاونـت امورفرهنگـی وزارت فرهنـگ و ارشـاد اسـلامی حضـور داشـتند.

مدیر مخابرات منطقه خراسان جنوبی مطرح کرد؛

توسعه اینترنت در دل روستاها

تأثیر قطعی برق بر ارتباطات مخابراتی   آمار مشترکان فیبر نوری در خراسان جنوبی ۶۷ درصد افزایش یافت

امروز خراسان جنوبی- بهمن زاده

مدیـر مخابـرات منطقـه خراسـان جنوبـی گفـت: بـرای جلوگیـری از خسـارت بـه تجهیـزات حسـاس در هنـگام قطعـی بـرق، از باتری‌هـای DC اسـتفاده می‌شـود کـه بـه عنـوان فیلتـر شـوک عمـل می کننـد.

اسـماعیل میـری صبـح دوشـنبه در نشسـت خبـری بـه بررسـی وضعیـت ارتباطـات مخابراتـی خراسـان جنوبـی پرداخـت و اظهـار داشـت: آمـار مشـترکان فیبـر نـوری در خراسـان جنوبـی ۶۷درصـد افزایـش یافـت.

وی بـه چالش‌هـای ارتباط‌رسـانی در مناطـق پراکنـده و کم‌جمعیـت اشـاره کـرد و توضیـح داد کـه بـه دلیـل پراکندگـی جمعیـت، ارائـه خدمـات مخابراتـی به‌ویـژه در روسـتاها دشـوار اسـت. مدیـر مخابـرات منطقـه خراسـان جنوبـی بـا اشـاره بـه سـرویس‌های مختلـف مخابراتـی گفـت: مـا چندیـن سـرویس مشـخص از جملـه تلفـن ثابـت، دیتـای تلفـن ثابـت و دیتـای موبایـل ارائـه می‌دهیـم.

میـری افـزود: در حـال حاضـر، در اسـتان ۶۰۰ مرکـز تلفـن ثابـت فعـال اسـت کـه تکنولوژی‌هـای جدیـد بـا سـرعت اینترنـت بـالای ۵۰ تـا ۷۰ مگابیـت بـر ثانیـه را پشـتیبانی می‌کننـد. ایـن سـرعت‌ها البتـه در شـرایط بهینـه و بـدون اشـتراک‌گذاری کامـل خطـوط محقـق می‌شـود.

وی ادامـه داد: در اسـتان حـدود ۳۵۰ هـزار شـماره منصوبـه وجـود دارد کـه ۱۱۲ هـزار تجهیـزات فعـال هسـتند و بیـش از ۸۰ درصـد ظرفیـت بهره‌بـرداری شـده اسـت. وی افـزود: مخابـرات اسـتان حـدود ۹۰ درصـد بـازار ADSL را در اختیـار دارد کـه سـرعت آن بسـته بـه کیفیـت خـط و مسـافت از ۲ تـا ۱۶ مگابیـت متغیـر اسـت.

جایگزینی تکنولوژی‌های نوری به جای کابل‌های مسی در مناطق روستایی

میـری بـا تاکیـد بـر جایگزینـی تکنولوژی‌هـای نـوری بـه جـای کابل‌هـای مسـی در مناطـق روستایی گفـت: توسـعه کابل‌هـای مسـی متوقـف شـده اسـت و تنهـا در صورتـی کـه ۱۵۰ متقاضـی در یـک روسـتا وجـود داشـته باشـد و همـکاری محلـی انجـام شـود، امـکان توسـعه نـوری وجـود دارد. وی همچنیـن دربـاره مشـکلات قطعـی بـرق و تأثیـر آن بـر تجهیـزات مخابراتـی توضیـح داد و گفـت: بـرای جلوگیـری از خسـارت بـه تجهیـزات حسـاس، از باتری‌هـای DC اسـتفاده می‌شـود کـه بـه عنـوان فیلتـر شـوک عمـل می‌کننـد و ایـن باتری‌هـا تـا حـدود ۴۵ دقیقـه در مواقـع قطعـی بـرق فعـال می‌ماننـد ولـی بـا ایـن وجـود، درخواسـت‌ها بـرای تقویـت UPS همچنـان ادامـه دارد.

مدیـر مخابـرات خراسـان جنوبـی در پایـان بـه برنامه‌هـای توسـعه‌ای در سـال جـاری اشـاره کـرد و گفـت: در حـال حاضـر ظرفیـت ارائـه سـرویس بـه ۲۴ هـزار خانـوار ایجـاد شـده اسـت کـه بسـته بـه نـوع سـرویس و مـودم مـورد اسـتفاده، سـرعت از ۱۰۰ تـا ۱۰۰۰ مگابیـت بـر ثانیـه متغیـر اسـت.

میـری بـا اشـاره بـه موفقیت‌هـای سـال گذشـته گفـت: سـال گذشـته رتبـه هشـتم کشـوری را بـه دسـت آوردیـم و توانسـتیم ۱۰۰ درصـد برنامه‌هـا را اجرایـی کنیـم. ایـن موفقیـت در شـهرهای کوچـک می‌توانـد بسـیار مؤثـر باشـد و سـرعت توسـعه را افزایـش دهـد.

وی ادامـه داد: در سـال گذشـته، ظرفیت‌سـازی بـرای ۲۴ هـزار خانـوار در اسـتان انجـام شـده اسـت، بـه گونـه‌ای کـه در صـورت درخواسـت، می‌توانیـم در کمتـر از یـک هفتـه خدمـات فیلـم در خانـه را بـا سـرعت ۱۰۰۰ مگابیـت ارائـه دهیـم.

وضعیت اینترنت پرسرعت خانگی

وی تأکیـد کـرد: بـرای ۲۴ هـزار خانـوار زیرسـاخت لازم بـرای بهره‌بـرداری از اینترنـت پرسـرعت خانگـی فراهـم شـده اسـت. در صـورت درخواسـت، امـکان واگـذاری سـرویس در کمتـر از یـک هفتـه فراهـم خواهـد بـود. وی بـا بیـان اینکـه در حـال حاضر ۱۳ درصـد خانوارهـای اسـتان و ۲۷ درصـد خانوارهـای شـهر بیرجنـد تحـت پوشـش هسـتند، گفـت: برنامه‌ریـزی مـا بـرای امسـال، افزایـش ایـن پوشـش بـه ۸۰ درصـد در شـهر بیرجنـد اسـت.

میـری در مـورد مشـکلات اجرایـی ایـن طرح‌هـا افـزود: قانـون مصـوب مجلـس بـه مخابـرات اجـازه می‌دهـد از دیوارهـا بـرای عبـور کابل‌هـا اسـتفاده کنـد امـا بـا ایـن حـال، برخـی شـهروندان تصـور می‌کننـد دیـوار ملـک شـخصی اسـت و مانـع نصـب کابل‌هـا می‌شـوند.

مدیـر مخابـرات منطقـه خراسـان جنوبـی گفـت: ایـن موضـوع سـرعت اجـرای پروژه‌هـا را کاهـش می‌دهـد در حالـی کـه قانـون مصـوب از سـال ۱۳۵۰ بـه طـور شـفاف ایـن حـق را بـه مخابـرات داده اسـت.

وی همچنیـن بـه اهمیـت اسـتفاده از تجهیـزات مناسـب اشـاره کـرد و گفـت: سـرویس‌های اینترنتـی بـا سـرعت بـالا نیازمنـد مودم‌هـا و گوشـی‌های اسـتاندارد هسـتند. بـه عنـوان مثـال، اگـر مـودم یـا گوشـی از وایفـای ورژن ۶ یـا ۷ پشـتیبانی کنـد، می‌تـوان سـرعتی معـادل ۶۷۰۰ مگابیـت بـر ثانیـه را تجربـه کرد.

مدیـر مخابـرات خراسـان جنوبـی بـا بیـان اینکـه برنامه‌ریـزی توسـعه خدمـات بـر اسـاس نیـاز مـردم انجـام می‌شـود، اظهـار کـرد: هـر منطقـه‌ای کـه درخواسـت مردمـی بیشـتری داشـته باشـد، در اولویـت توسـعه قـرار می‌گیـرد.

میـری افـزود: هـدف مـا پوشـش ۷۰ تـا ۸۰ درصـدی شـهرها و ارائـه خدمـات پایـدار و باکیفیـت اسـت.

خبر

اجرای بیش از ۵۰۰ برنامه در هفته خدمت

سرپرسـت بنیـاد شـهید و امـور ایثارگـران خراسـان جنوبـی بـا اشـاره بـه اینکـه اجـرای ۱۴ برنامـه محـوری در طـول هفتـه خدمـت در دسـتور کار اسـت، گفـت: امسـال در طـول هفتـه خدمـت بیـش از ۵۰۰ برنامـه در خراسـان‌جنوبی برگـزار می‌شـود. بـه گـزارش شبسـتان، ناهیـد رحیمـی در نشسـت خبـری بـا اشـاره بـه برگـزاری بیـش از ۵۰۰ برنامـه در طـول هفتـه خدمـت، اظهـار کـرد: اجـرای ۱۴ برنامـه محـوری در طـول هفتـه خدمـت در دسـتور کار اسـت کـه بـا توجـه بـه همـکاری ادارات و سـازمان‌ها بیـش از بـر ۵۰۰ ریـز برنامـه در همـه شهرسـتان‌های اسـتان برگـزار می‌شـود. وی فضاسـازی محیطـی داخـل ادارات، مسـاجد و محـلات، غبارروبـی گلزارشـهدا، اعـزام پیـام‌آوران ایثـار بـه مـدارس، دانشـگاه‌ها، برپایـی میـز خدمـت، نامگـذاری اماکـن و معابـر بـه نـام شـهدای خدمـت در طـول هفتـه، برگـزاری مراسـم سـالگرد شـهید خدمـت (۵ خـرداد) در بوسـتان شـهدای گمنـام و...را از دیگـر اقدامـات و برنامـه هـا در طـول هفتـه خدمـت برشـمرد. وی بـا اشـاره بـه برگـزاری اردوی زیارتـی و زیـارت مـزار شـهید جمهـور ویـژه خانـواده شـهدا، افـزود: ۱۵۰ نفـر در قالب سـه کاروان از شهرسـتان هـای بیرجنـد، زیرکـوه، قائـن و فـردوس بـه مشـهد اعـزام می‌شـوند. رحیمـی یادآورشـد: یـک کاروان در قالب اردوی زیارتـی بـه مشـهد اعـزام شـده و دو کاروان دیگـر نیـز در هفتـه خدمـت اعـزام می‌شـوند.

اردوی جهادی خادمیاران رضوی در مناطق کم برخوردار استان

۷گـروه جهـادی خادمیـاران رضـوی خراسـان جنوبـی در دهـه کرامـت بـه روسـتاهای کم‌برخـوردار شهرسـتان سربیشـه اعـزام شـدند. یاسـر دانایـی دبیـر کانون‌هـای خدمـت رضـوی خراسـان جنوبـی اظهارداشـت: ۸۵ نفـر از خادمیـاران رضـوی شهرسـتان های بیرجنـد و سربیشـه در چهارمیـن روز از دهـه کرامـت ، بـه ۶ روسـتای کـم برخـوردار شهرسـتان سربیشـه اعـزام و در اردوی جهـادی شـرکت کردنـد. وی افـزود: ایـن اردوی جهادی شـامل کانـون هـای تخصصـی سـلامت، مشـاوره حقوقـی، مشـاوره و مـددکاری، جهـادی، بانـوان و خانـواده، ورزشـی و کتـاب و کتابخوانـی مـی باشـد کـه خادمیـاران رضوی در آسـتانه میـلاد باسـعادت علـی بـن موسـی الرضـا (ع) بـه افـراد احسـان پذیـر ارائـه خدمـت نمودنـد. دانایـی تصریـح کـرد: در ایـن اردوی جهـادی ۴ پزشـک متخصـص، ۳پزشـک عمومـی، یـک مامـا، ۲ دنـدان پزشـک، دو کمـک دنـدان پزشـک، ۲ مشـاوره بیمـه سـلامت و ۴پرسـتار حضـور داشـتند. دبیـر کانـون هـای جهـادی خراسـان جنوبـی افـزود: ایـن اردو بـه مناسـبت گرامیداشـت دهه کرامـت بـا خدمـات ارائـه شـده، از قبیـل: پزشـک متخصـص و عمومـی ۲۰۵نفـر، زنـان و زایمـان ۴۹ نفـر، مامـا ۵۴نفـر، ختنـه ۱۲نفـر، دنـدان پزشـکی ۸۷ نفـر، کشـیدن دنـدان ۱۴۶دنـدان، مشـاوره بیمـه سـلامت ۲۳نفـر، پاراکلینیکـی۳۰ نفـر و دیگـر خدمـات ارائـه شـده از قبیـل: برگـزاری مسـابقه کتـاب و اهـدای جوایـز متنـوع، آرایشـگری و تعمیـر لـوازم خانگـی بـه صـورت رایـگان مـی باشـد. وی خاطـر نشـان کـرد: دیـدار و تجلیـل از ۸خانـواده شـهید در روسـتاهای، کلاتـه سـلیمان، مختـاران، رزق، طامنـد و جیـک از دیگـر برنامه هـای ایـن اردو بـود.

چگونه تلفن همراه، سلامت خواب ما را تهدید می‌کند؟

خـواب، بنیـاد سـلامت جسـمی و روانـی ماسـت. امـا در دنیـای پـر از فنـاوری امـروز، یـک عامـل بـه ظاهـر بی‌ضـرر بـه نـام تلفـن همـراه، بـه تهدیـدی بـرای ایـن رکـن اساسـی تبدیـل شـده اسـت. آیـا امـواج سـاطع شـده از ایـن دسـتگاه‌های پرکاربـرد واقعـاً می‌تواننـد خـواب آرام مـا را مختـل کننـد؟ بـه گـزارش ایرنـا، تحقیقـات نشـان می‌دهـد کـه بیـش از ۸۰ درصـد از افـراد، تلفـن همـراه خـود را در اتـاق خـواب نگـه می‌دارنـد. امـا آیـا می‌دانسـتید کـه همیـن عـادت سـاده می‌توانـد تاثیـرات مخربـی بـر کیفیـت خـواب شـما داشـته باشـد؟ شـاید در نـگاه اول، تاثیـر امـواج تلفـن همـراه بـر خـواب غیرقابـل تشـخیص باشـد. امـا ایـن تاثیـر، آرام و تدریجـی، می‌توانـد بـه مـرور زمـان منجـر بـه اختـلالات خـواب و مشـکلات جدی‌تـری شـود. در ایـن مقالـه، قصـد داریـم ایـن تهدیـد پنهـان را بررسـی کـرده و راهکارهایـی بـرای محافظـت از خـواب خـود ارائـه دهیم.گوشـی‌های هوشـمند از امـواج رادیویـی (RF) در محـدوده فرکانس‌هـای غیـر یون‌سـاز بـرای ارتبـاط بـا شـبکه‌های مخابراتـی اسـتفاده می‌کننـد. ایـن امـواج، برخـلاف اشـعه ایکـس یـا گامـا، انـرژی کافـی بـرای شکسـتن DNA و ایجـاد آسـیب مسـتقیم بـه سـلول‌ها ندارنـد. بااین‌حـال، قـرار گرفتـن طولانی‌مـدت در معـرض ایـن امـواج ممکـن اسـت اثـرات غیرحرارتـی ماننـد تغییـرات در فعالیـت مغـز یـا دمـای بافت‌هـا ایجـاد کند.مطالعـات نشـان می‌دهـد کـه امـواج RF در سـطوح پاییـن (ماننـد آنچـه گوشـی‌ها تولیـد می‌کننـد) معمـولاً بی‌خطرنـد، امـا اثـرات بلندمـدت آن‌ها همچنان نیازمنـد بررسـی بیشـتر اسـت. ایـن امـواج در نزدیکـی سـر، به‌ویـژه هنـگام خـواب، ممکـن اسـت نگرانی‌هایـی دربـاره سـلامت مغـز و خـواب ایجـاد کننـد.

آیا امواج گوشی خطر سرطان را افزایش می‌دهند؟

یکـی از بزرگ‌تریـن نگرانی‌هـا، ارتبـاط احتمالـی امـواج گوشـی بـا سـرطان مغـز، به‌ویـژه تومورهایـی ماننـد گلیومـا اسـت. سـازمان بهداشـت جهانـی (WHO) در سـال ۲۰۱۱ امـواج RF را به‌عنـوان "احتمـالاً سـرطان‌زا" (گـروه ۲B) طبقه‌بنـدی کـرد، امـا ایـن طبقه‌بنـدی بـر اسـاس شـواهد محـدود بود.مطالعـه‌ای در سـال ۲۰۲۰ کـه داده‌هـای بیـش از ۱۰ سـال را بررسـی کـرد، هیـچ ارتبـاط قطعـی بیـن اسـتفاده از گوشـی‌های همـراه و افزایـش خطـر سـرطان مغـز نیافـت. بااین‌حـال، محققـان توصیـه می‌کننـد کـه بـرای اطمینـان، قـرار گرفتـن در معـرض امـواج به‌ویـژه در کـودکان، کـه جمجمـه نازک‌تـری دارنـد، محـدود شـود.

تأثیر امواج گوشی بر خواب

خوابیـدن در حالتـی کـه گوشـی موبایـل کنـار سـرتان یـا کنـار تخت‌خـواب قـرار دارد، ممکـن اسـت کیفیـت خـواب را مختـل کنـد، امـا ایـن اثـر بیشـتر بـه نـور آبـی صفحـه نمایـش و رفتارهـای مرتبـط بـا اسـتفاده از گوشـی (ماننـد چـک کـردن شـبکه‌های اجتماعـی) مربـوط اسـت تـا امـواج RF. مطالعـات نشـان می‌دهـد کـه نـور آبـی ساطع‌شـده از گوشـی‌ها، تولیـد ملاتونیـن (هورمـون تنظیم‌کننـده خـواب) را سـرکوب می‌کنـد و چرخـه خـواب را مختـل می‌سـازد.علاوه‌براین، امـواج RF ممکـن اسـت فعالیـت الکتریکـی مغـز را به‌صـورت جزئـی تغییـر دهنـد. در ایـن راسـتا هـم پژوهشـی در سـال ۲۰۱۷ نشـان داد کـه قـرار گرفتـن در معـرض امـواج گوشـی قبـل از خـواب می‌توانـد فازهـای خاصـی از خـواب (ماننـد خـواب REM) را تحـت تأثیـر قـرار دهـد، امـا ایـن اثـرات در اکثـر مـوارد ناچیزند.احتیـاط، شـرط اول: کـودکان و نوجوانـان بـه دلیـل در حـال رشـد بـودن مغـز و سیسـتم عصبی‌شـان ممکـن اسـت نسـبت بـه امـواج RF حسـاس‌تر باشـند. بـه گفتـه مؤسسـه ملـی سـلامت آمریـکا (NIH)، جمجمـه نازک‌تـر کـودکان جـذب بیشـتری از امـواج RF را ممکـن می‌سـازد. زنـان بـاردار نیـز بایـد احتیـاط کننـد، زیـرا برخـی مطالعـات اولیـه اثـرات احتمالـی امـواج بـر جنیـن را مطـرح کرده‌انـد، اگرچـه شـواهد قطعـی نیسـتند.افراد مبتـلا بـه اختـلالات خـواب یـا حساسـیت بـه امـواج الکترومغناطیسـی (EHS) ممکـن اسـت در صـورت خوابیـدن بـا گوشـی کنـار سـر، علائـم بیشـتری ماننـد سـردرد یـا بی‌خوابـی تجربـه کننـد، هرچنـد ایـن حساسـیت هنـوز به‌طـور کامـل از نظـر علمـی تأییـد نشـده اسـت.

جلوی خطرات احتمالی را بگیرید

بـرای کاهـش نگرانی‌هـای مرتبـط بـا خوابیـدن کنـار گوشـی، چنـد راهـکار علمـی پیشـنهاد می‌شـود:

*فاصله‌گـذاری: گوشـی را حداقـل یـک متـر از سـر دور نگـه داریـد یـا از حالـت پـرواز اسـتفاده کنیـد تـا امـواج RF غیرفعـال شـوند.

*محـدود کـردن نـور آبـی: از عینک‌هـای فیلتـر نـور آبی (بلـوکات) یـا تنظیمـات شـبانه گوشـی اسـتفاده شـود کـه نـور آبـی را بـه نـور زرد (گـرم) تبدیـل می‌کننـد.

*زمان‌بنـدی اسـتفاده: حداقـل یـک سـاعت قبـل از خـواب از گوشـی اسـتفاده نشـود تـا تولیـد ملاتونیـن مختـل نشـود.

*اسـتفاده از هندزفـری: بـرای مکالمـات طولانـی، از هندزفـری یـا بلندگـوی موبایـل اسـتفاده کنیـد تـا گوشـی از سـر دور بمانـد.

شـواهد علمـی کنونـی نشـان می‌دهنـد کـه خوابیـدن بـا گوشـی کنـار سـر به‌احتمـال زیـاد خطـر جـدی بـرای سـلامت ایجـاد نمی‌کنـد، امـا اثـرات بلندمـدت امـواج RF همچنـان در حـال بررسـی اسـت. نـور آبـی گوشـی‌ها تأثیـر بیشـتری بـر کیفیـت خـواب دارد تـا امـواج RF. بـا احتیاط‌هـای سـاده، ماننـد دور نگـه داشـتن گوشـی از سـر و محـدود کـردن مـدت اسـتفاده از آن قبـل از خـواب، می‌تـوان خطـرات احتمالـی را بـه حداقـل رسـاند.

ساعت کار مدارس از ۶ صبح تا ۱۳ است

آمـوزش و پـرورش در خصـوص سـاعت آغـاز کار ادارات، مـدارس و امتحانـات در اطلاعیـه‌ای اعـلام کـرد: سـاعت آغـاز کار اداری و مـدارس از ۶ صبـح تـا ۱۳ خواهـد بـود.

بـه گـزارش ایرنـا از مرکـز اطـلاع رسـانی و روابـط عمومـی وزارت آمـوزش و پـرورش، طبـق مصوبـه هیـات وزیـران موضـوع اصـلاح تغییـر سـاعت رسـمی کشـور و بـه منظـور مدیریـت بهینـه مصـرف انـرژی و کاهـش ناتـرازی موجـود، معاونـت برنامـه ریـزی و توسـعه منابـع در خصـوص سـاعت آغـاز کار ادارات آمـوزش و پـرورش و مـدارس و امتحانـات اطلاعیـه ای صـادر کـرد کـه بـر اسـاس آن سـاعت آغـاز کار اداری از ۶:۰۰ صبـح تـا ۱۳:۰۰ خواهـد بـود و در صـورت نیـاز کسـری سـاعت موظـف همـکاران بـر اسـاس مفـاد آییـن نامـه دورکاری کار در خانـه موضـوع تصمیـم نامـه شـماره ۷۶۴۸۱/۴۴۷۲۶ مـورخ ۷ تیرمـاه ۱۳۸۹ اسـت.

همچنیـن سـاعت کار مـدارس اعـم از نوبـت اول و دوم از سـاعت ۶ صبـح تـا ۱۳خواهـد بـود، در مـدارس یـک نوبتـه امـکان حضـور دانـش آمـوزان از سـاعت ۶ صبـح تـا ۱۳ فراهـم و برنامـه ریـزی آن بـر عهـده مدرسـه خواهـد بـود، مـدارس دو نوبـت نوبـت اول از سـاعت ۶ صبـح تـا ۹:۳۰ و نوبـت دوم (بعدازظهـر) از ۱۰ صبـح تـا ۱۳:۳۰ فعالیـت خواهنـد داشـت.

سـاعت برگـزاری امتحانـات دوره متوسـطه هـم بـه ایـن شـرح اسـت: تمـام امتحانـات نهایـی دانـش آمـوزان پایه‌هـای یازدهـم و دوازدهـم از تاریـخ ۲۷ اردیبهشـت ۱۴۰۴ تـا ۲۲ خـرداد ۱۴۰۴ و تمـام آزمون‌هـا در نوبـت صبـح و فاصلـه زمانـی اعـلام شـده توسـط مرکـز ارزشـیابی و تضمیـن کیفیـت نظـام آمـوزش و پـرورش برگـزار خواهـد شـد، امتحـان پایـه دهـم بـه صـورت داخلـی و سـه درس پایـه نهـم بـه صـورت هماهنـگ در نوبـت صبـح برگـزار مـی شـود.

آمـوزش و پـرورش در ایـن اطلاعیـه درتذکـری تاکید کـرده اسـت: تمـام امتحانـات مذکـور در فاصلـه زمانـی ۶ صبـح تـا ۱۳ برگـزار خواهـد شـد، همچنیـن برنامه‌ریـزی لازم از طریـق مرکـز سـنجش اعمـال و اعـلام می‌شـود.

همچنیـن در ایـن اطلاعیـه تصریـح شـده اسـت: همـه مـدارس موظفنـد شـرایط حضـور دانـش آمـوزان را از سـاعت ۶ صبـح فراهـم کننـد بـه نحـوی کـه ورودی مـدارس قبـل از سـاعت ۶ صبـح بـاز بـوده و بـا حضـور مدیـر، معاونیـن و سـایر عوامـل اجرایی مدرسـه ورود دانـش آمـوزان تسـهیل شـود، دمـای سـاختمان هـا و مـدارس حداقـل در دمـای ۲۵ درجـه سـانتی گـراد تنظیـم شـود و سیسـتم سـرمایش همـه مـدارس و سـاختمان هـا از سـاعت ۱۳ تـا ۶ صبـح روز بعـد خامـوش شـود.

انتظـار دارد بـا توجـه بـه مصوبـه هیـات وزیـران، ادارات و نهادهـای دولتـی و غیـر دولتـی بـا والدیـن دانـش آمـوزان نهایـت همراهـی و همـکاری را بـا اسـتفاده از ظرفیـت حضـور شـناور در فاصلـه سـاعت ۶ صبـح تـا ۱۳ معمـول و در امـر تعلیـم و تربیـت دانـش آمـوزان تسـهیل کننـد.

گفته می شود

***گفته می شود**: عضو کمیته کشوری علمی کرونا گفته میزان مراجعه و بستری به دلیل کرونا افزایش یافته است. در حال حاضر، میزان مراجعه به دلیل کرونا به ۵ تا ۸ نفر افزایش یافته و با روند آرام افزایش بیماری مواجه هستیم. باید بررسی شود تا بدانیم آیا با سویه جدید مواجه هستیم یا سویه‌های قدیمی طغیان کرده‌اند؟

***گفته می شود**: کامران غضنفری، نماینده تهران در مجلس گفته آقای پزشکیان رفته با اصرار از مقام معظم رهبری خواسته که اجازه بدهند مسئله CFT و پالرمو دوباره در مجمع تشخیص مصلحت بررسی بشود؛ آقای پزشکیان توی شورای عالی فضای مجازی با تهدید به استعفا رفع ممنوعیت واتساپ و گوگل را مصوب کرد. ما وقتی از لیست سیاه میتونیم خارج بشیم که همه اعضای شورای FATF به اجماع رأی بدهند و حتی اگر یک نفر مخالف خروج ایران از لیست سیاه باشد این کار انجام نخواهد شد؛ آمریکا و رژیم صهیونیستی ۲ عضو FATF هستند که هیچگاه رأی به خروج ایران از لیست سیاه را نخواهند داد.

***گفته می شود**: خدیجه کشاورز عضو گروه مطالعات زنان پژوهشگاه مطالعات فرهنگی، اجتماعی و تمدنی نسبت به تقویت تقسیم کارِ جنسیتی در تریبون‌های رسمی هشدار داده و گفته که بازار کار به شدت بر روی زنان بسته است، به همین دلیل مجبورند ایدئولوژی خانه‌دار بودن زن را بپذیرند.

***گفته می شود**: رییس بنیاد مستضعفان گفته یکی ازمأموریت‌های ما در آبادانی و پیشرفت مناطق محروم عدالت سلامت است. در حال حاضر در مناطق محروم مردم از مشکلات جدی گوارش رنج می‌برند که علت آن هم عدم سلامت دهان و دندان است. از این رو گروه جهادی را فعال کردیم و با نرم‌افزارها این موضوع را هم مورد پایش قرار دادیم.

***گفته می شود**: قالیباف رئیس مجلس گفته حجم زیادی از دارایی‌های مردم درصندوق امانات بانک‌ها حبس شده؛ چرا نمی‌خواهیم آنها را آزاد کنیم و به سمت تولید ببریم؟ به آن میزانی که به تسهیلات بانک نگاه می‌کنیم که وام به ما بدهند که خوبم هست چرا ما از آن طرف به صندوق امانات بانک‌ها نگاه نمی‌کنیم که چه حجمی از دارایی‌های مردم آنجا حبس شده است؟ چرا نمی‌خواهیم این دارایی‌ها را از آنجا آزاد کنیم؟ آنقدر باید انگیزه اقتصادی به مردم بدهیم و آنقدر فرصت فراهم بکنیم که دارایی‌های مردم داوطلب در صف باشد که بیاید اقتصاد کشور و تولید را متحول کند. ما زمانی که این بستر را فراهم کنیم که مردم ما اینگونه بیایند در کشور بر مشکلات خودمان فائق می شویم.

پزشکیان می‌گوید هرچه رهبری بگوید گوش می‌کنم؛ همه روسای جمهور همینطور بودند اما بعضی می‌گویند این را نگویید!

بهزاد نبوی، فعال سیاسی اصلاح‌طلب و نماینده اسبق مجلس شورای اسلامی گفت: شعار آقای پزشکیان وفاق ملی است. من همیشه از این بحث خیلی دفاع کرده‌ام و معتقد هستم که وفاق ملی باعث حل تمام مشکلات جامعه در ارتباط با حاکمیت نیست، بلکه این حسن را دارد که در اثر آن طیف‌های مختلف سیاسی در کنار هم قرار بگیرند نه در مقابل هم. خوشبختانه وفاق ملی تا حدود زیادی اتفاق افتاده. بخش عمده اصولگراها اگر مواضع بهتری از اصلاح‌طلب‌ها نداشته باشند، در همان حد کنشگری دارند. پزشکیان می‌گوید هرچه رهبری بگوید من گوش می‌کنم. همه (روسای جمهور) هم همین‌طور بودند. از آقای هاشمی گرفته تا به امروز همه روسای جمهور علی‌رغم کمی بحث و گفت‌وگو (نظر رهبری را پذیرا بودند) پزشکیان هم نمی‌گوید (با رهبری) بحث و گفت‌وگو ندارم، ولی نهایتا نظر رهبری را می‌پذیرد. بعضی دوستان اما می‌گویند نباید این موضوع را بر زبان بیاورد. ترامپ بیشتر اهل معامله است، خیلی بد است که ما فکر کنیم اگر یک چیزی به سود آمریکا بود، حتما به ضرر ما است و اگر چیزی به سود ما بود، حتما به ضرر آمریکا است؛ نه اینطور نیست.

خیلی‌ها می‌گویند اگر این مذاکرات همراه با معاملات اقتصادی باشد، می‌توان به موفقیت آن امید داشت. در دوره دوم ترامپ، احتمال توفیق بیشتر است.

دهه شصتی‌ها آخرین فرصت باروری جمعیت‌اند

رئیسی، معاون بهداشت وزارت بهداشت، درمان و آموزش پزشکی گفت: بیش از ۶۰ درصد این زنان در بازه سنی ۳۵ تا ۵۰ سال قرار دارند، که یعنی فرصت باروری برای بسیاری از آنان محدود است. به‌ویژه زنان متولد دهه ۶۰ که اکنون در آستانه پایان دوره باروری قرار دارند، باید در کانون برنامه‌ریزی‌ها قرار گیرند. در سال ۱۳۶۵ با ۱۰ میلیون زن متأهل، حدود دو میلیون تولد ثبت شد؛ اما در سال ۱۴۰۳ با بیش از ۱۶ میلیون زن متأهل، کمتر از یک میلیون تولد به ثبت رسیده است. این آمار نشان‌دهنده کاهش شدید نرخ باروری با وجود افزایش جمعیت زنان متأهل است و باید زنگ خطر را برای همه به صدا درآورد. کرونا هیچ زمانی حذف نخواهد شد و مثل آنفولانزا بومی شده است. حدود ۲ تا ۳.۵ درصد عفونت‌های تنفسی کرونا مثبت شدند، اما کرونا مثبتی که سویه جدید نیستند و واکسن آن زده شده. از هر ۱۰۰ نفر که عفونت تنفسی داشتند ۴ نفر کرونا مثبت وجود داشت. کرونا زمانی خطرناک می‌شود که باعث جهش شود و سویه جدید آن بیاید. تعداد موالید در سال ۱۴۰۳ نسبت به سال ۱۴۰۲، ۷ درصد کاهش یافته است. حدود ۶۰ درصد زنان متاهل در سنین باروری در سن ۳۵ تا ۵۰ سال هستند که باید برای تسهیل فرزندآوری این گروه تدابیر ویژه‌ای اتخاذ شود. ۵۶ درصد زایمانهای کشور به روش سزارین است. گیلان و آذربایجان شرقی بیشترین آمار را دارند.

روایت رئیس اسبق رسانه ملی از رفع ممنوعیت ویدئو

عزتا... ضرغامی، رئیس اسبق رسانه ملی و عضو شورای عالی فضای مجازی در همایش ملی جنگ شناختی و امنیت ملی گفت: اگر از کودکی امروز بپرسید ویدئو چیست تا حالا ندیده است. ویدئویی که یک زمانی ممنوع بود.قانون نوشتیم و بعداً مدیریت شده در ارشاد ویدئو را برگرداندیم. این بچه نه می‌داند ویدئو چیست و نه می‌داند سی دی چیست و به شکلی جلو می‌رود که مفاهیم، دنیا و شهری که در آن زندگی می‌کند کاملا متفاوت است.

شروع ساعت کاری از ۶ صبح، خستگی مضاعف ایجاد می کند

مهرداد گودرزوند چگینی، نماینده مجلس درباره تغییر ساعت کاری ادارات و نهادها به ساعت ۶ صبح گفت: باید تغییر ساعت در اختیار دولت باشد تا بتوانند در شرایط خاص مانند الان که ناترازی برق در بخش‌های مختلف داریم آن را تغییر دهد. اگر اختیار تغییر ساعت در دست دولت باشد می‌تواند مصرف را کم و بهینه کند تا مشکل تولید را از این طریق کم کند. اینکه از ساعت ۶ صبح، ساعت کاری آغاز شود، قطعا این ساعت ادارات مراجعی نخواهند داشت و فقط یک ساعت اضافه برای کشور ایجاد می‌شود و یک خستگی مضاعف به وجود می‌آورد. بحث مهد کودک‌ها هم مطرح است و اصلا این ساعت کاری با بحث فرزندآوری و قانون جوانی جمعیت و همچنین قانون جهش تولید در تعارض است.

سازمان ملل جنایت علیه بشریت را می بیند اما هیچ واکنشی به آن ندارد

مسعود پزشکیان، رئیس‌جمهور در مراسم گرامیداشت هفته هلال احمر گفت: نمی شود که انسان باشد ولی به فکر انسان ها نباشد، نمی شود که در این کره خاکی زندگی کنی و مردم در رنج و گرفتاری و تو بی خیال از این مردم. نگاه به انسان ها و موجوداتی که در این کره خاکی هستند فرصتی است که همه در کنار هم در شادی و سلامتی زندگی کنیم و فریادرس و کمک رسان همدیگر باشیم. ما انسان‌ها باید راهی را برویم که خدا از ما می‌خواهد. ما باید برای سیر کردن گرسنگان بدون توجه به قومیت آن و دیدگاه و نژاد آن تلاش کنیم. کارکنان هلال احمر بدون توجه به باور و عقاید انسان‌ها، جانشان را نجات می‌دهند. کشورهایی که دم از حقوق بشر می‌زنند، با بمب‌ها و موشک هایشان انسان‌های بی‌گناه را زیر خروارها خاک مدفون می‌کنند. چطور می‌شود که آدم بپذیرد عده‌ای به راحتی زنان کودکان را می‌کشند. سازمان ملل این جنایت‌ها را می‌بینند و هیچ واکنشی ندارد.

بخشی از رأی ها در انتخابات ۱۴۰۳ به علت ترس از جلیلی بود

محمدرضا باهنر، دبیرکل جامعه مهندسین گفت: این پنجاه درصد رأی که بزرگواران آوردند، بخشی از رأی آقای پزشکیان از ترس آقای جلیلی بود و بخشی از رأی آقای جلیلی از ترس آقای پزشکیان.

بانک مرکزی نباید از یک سنت ذخایر ارزی بی‌خبر باشد

پورمحمدی، رئیس سازمان برنامه و بودجه گفت: هیچ ارزی در کشور ایران نباید باشد که بانک مرکزی از آن بی‌خبر باشد و این ارز چه برای دولت و چه برای بخش خصوصی باشد، باید در دید کامل بانک مرکزی باشد. مکرر دیدیم ارزی در جایی توقیف شد، بعد مشخص شد متعلق به مردم ایران هست. نباید یک سنت از دارایی‌هایمان در دنیا و داخل از دید بانک مرکزی پنهان بماند.

میانگین دوره انتظار خانه‌دار شدن ۲۷ سال است

طاهرخانی، معاون وزیر راه و شهرسازی گفت: دوره انتظار خانه‌دار شدن در کشور ۲۷ سال است، البته اگر خانوار همه درآمد را صرف تامین مسکن کند، دوره دسترسی ۹ سال است.الگوی دسترسی به مسکن ۷۵ تا ۱۰۰ مترمربع درنظر گرفته شده و معمولا خانوارها یک‌سوم درآمد را برای مسکن هزینه می‌کنند.

تورم نقطه به نقطه پایان سال گذشته ۳۹/۷ درصد شد

محمدرضا فرزین، رئیس کل بانک مرکزی گفت: تورم نقطه به نقطه پایان سال ۱۴۰۳ معادل ۳۹.۷ درصد شده است؛ نرخ ۱۲ ماهه سال ۱۴۰۳ معادل ۳۵.۸ درصد شد که نسبت با سال قبل ۱۱.۶ درصد کاهش پیدا کرده است.امسال سیاست ما این است که حذف چهار صفر را از پول ملی دنبال کنیم. باتوجه به اینکه این امر در اکثر کشورها صورت گرفته، اگر در زمان مناسب محقق شود نتیجه مناسبی خواهد داشت.

کاهش ساعات ادارات در جبران ناترازی برق

عباس علی‌آبادی، وزیر نیرو گفت: تغییر ساعت کار ادارات، در کاهش مصرف برق موثر است و پیش بینی می شود امسال، مصرف برق بین ۶ تا ۹ درصد، افزایش یابد. قیمت برق براساس قانون مصوب مجلس، امسال، پلکانی افزایش می یابد تا مشترکان پرمصرف، به بهینه سازی مصرف تشویق شوند.

توئیت روز

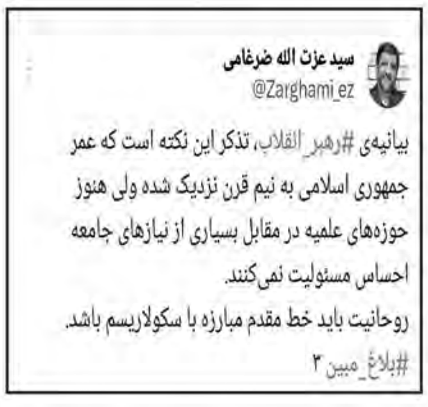

سید عزت الله ضرغامی
@Zarghami_ez
بیانیه‌ی #رهبر_انقلاب، تذکر این نکته است که عمر جمهوری اسلامی به نیم قرن نزدیک شده ولی هنوز حوزه‌های علمیه در مقابل بسیاری از نیازهای جامعه احساس مسئولیت نمی‌کنند.
روحانیت باید خط مقدم مبارزه با سکولاریسم باشد.
#بلاغ_مبین ۳

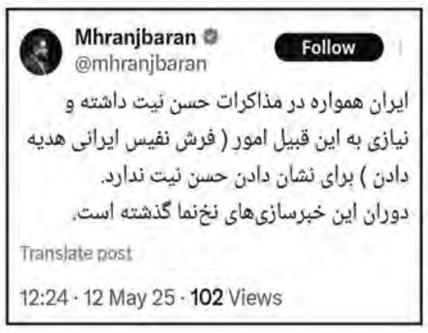

Mhranjbaran
@mhranjbaran

ایران همواره در مذاکرات حسن نیت داشته و نیازی به این قبیل امور (فرش نفیس ایرانی هدیه دادن) برای نشان دادن حسن نیت ندارد.
دوران این خبرسازی‌های نخ‌نما گذشته است.

12:24 · 12 May 25 · **102** Views

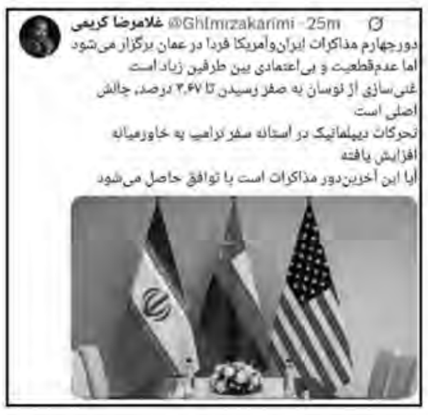

غلامرضا کریمی @Ghlmrzakarimi · 25m
دورچهارم مذاکرات ایران‌وآمریکا فردا در عمان برگزار می‌شود
اما عدم‌قطعیت و بی اعتمادی بین طرفین زیاد است
غنی‌سازی از نوسان به صفر رسیدن تا ۳.۶۷ درصد، چالش اصلی است
تحرکات دیپلماتیک در آستانه سفر ترامپ به خاورمیانه افزایش یافته
آیا این آخرین‌دور مذاکرات است یا توافق حاصل می‌شود

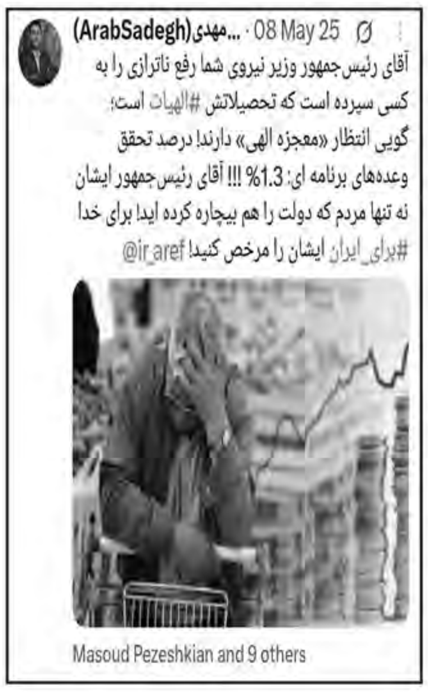

(ArabSadegh)مهدی... · 08 May 25
آقای رئیس‌جمهور وزیر نیروی شما رفع ناترازی را به کسی سپرده است که تحصیلاتش #الهیات است؛ گویی انتظار «معجزه الهی» دارند! درصد تحقق وعده‌های برنامه ای: 1.3%!!! آقای رئیس‌جمهور ایشان نه تنها مردم که دولت را هم بیچاره کرده اید! برای خدا #برای_ایران ایشان را مرخص کنید! @ir_aref
Masoud Pezeshkian and 9 others

ترامپ:اتفاقات بسیار خوبی درباره ایران درحال رخ دادن است؛ تهران هوشمندانه مذاکره می‌کند

دونالد ترامپ رئیس جمهوری آمریکا پس از چهارمین دور گفت و گوهای غیر مستقیم میان ایران و آمریکا در عمان اعلام کرد: اتفاقات بسیار خوبی در مورد ایران در حال رخ دادن است و ایران «هوشمندانه» مذاکره می کند.

به گزارش ایرنا، دونالد ترامپ رئیس جمهوری آمریکا روز دوشنبه به وقت محلی به خبرنگاران در کاخ سفید در پی برگزاری دور چهارم گفت‌وگوهای هسته ای میان جمهوری اسلامی ایران و ایالات متحده گفت که ایران «هوشمندانه» مذاکره می‌کند و رفتار آنها تاکنون «بسیار معقول» بوده است.

ترامپ بار دیگر در اظهاراتی با تکرار ادعاهای خود افزود: «در موضوع ایران، اتفاقات بسیار خوبی در حال رخ دادن است. آنها نمی‌توانند سلاح هسته‌ای داشته باشند ولی هوشمندانه درحال مذاکره هستند.»

رئیس جمهوری آمریکا ادعا کرد: «ما می‌خواهیم ایران، کشوری ثروتمند، شاد، فوق العاده و عالی باشد اما حق ندارد به سلاح هسته‌ای دست پیدا کند. خیلی ساده است، فکر می کنم آنها فهمیده اند که من جدی هستم و تاکنون بسیار منطقی رفتار کرده اند.»

مقامات و رئیس جمهوری آمریکا در هفته‌های گذشته بارها تلاش کرده اند از یک سو چشم‌اندازی مثبت از مذاکرات خود با ایران ارائه کنند و از سوی دیگر، با تکرار ادعاها و تهدیدات واشنگتن در چارچوب سیاست فشار حداکثری و فضاسازی، درباره تبعات عدم توافق هراس ایجاد کنند.

دور چهارم مذاکرات غیرمستقیم میان جمهوری اسلامی ایران و ایالات متحده آمریکا روز یکشنبه ۲۱ اردیبهشت ۱۴۰۴ (۱۱ مـی ۲۰۲۵) در شهر مسقط، پایتخت عمان، برگزار شد. «اسماعیل بقائی» سخنگوی وزارت امور خارجه جمهوری اسلامی ایران درباره دور چهارم گفت و گو ها گفت: مذاکراتی دشوار اما مفید برای درک بهتر از مواضع یکدیگر و یافتن راه‌هایی معقول و واقع‌بینانه برای حل مسائل مورد اختلاف بود و زمان و مکان دور بعدی گفتگوها توسط هماهنگ‌کننده عمانی اعلام خواهد شد. چهارمین دور از مذاکرات در حالی برگزار شد که مطالبه اصلی ایران که تاکنون بارها از سوی وزیر امور خارجه ایران و سخنگوی این وزارتخانه شنیده شده، رفع موثر تحریم‌ها و توقف هر اقدامی است که موجب محدودیت و تحریم بر اقتصاد ایران بشود و انتفاع اقتصادی ایران را متاثر سازد. در حوزه هسته ای نیز حفظ توانمندی‌های هسته ای ایران و چرخه غنی‌سازی، برای ایران یک اصل غیرقابل مذاکره است. دور اول مذاکرات غیرمستقیم ایران و آمریکا به میزبانی عمان، روز شنبه ۲۳ فروردین ۱۴۰۴ در مسقط برگزار شد و دو طرف، گفت‌وگوها را سازنده و رو به جلو توصیف کردند. دور دوم گفت‌وگوها نیز روز شنبه ۳۰ فروردین ماه در شهر رم ایتالیا به میزبانی عمان برگزار و دور سوم مذاکرات شنبه ششم اردیبهشت ماه در عمان برگزار شد.

کودکان غزه، رمق گریه کردن هم ندارند

سازمان بین‌المللی امدادرسانی «آکسفام»، گزارشی از وضعیت اسف‌بار در غزه منتشر کرد و گفت که در پی توقیف هزاران کامیون حامل کمک‌های بشردوستانه از سوی رژیم صهیونیستی، بخش اعظمی از این کمک ها فاسد شده است.

به گزارش گروه بین‌الملل خبرگزاری فارس، «کارکنان ما در غزه، صحنه‌های غیر قابل باوری مشاهده کرده‌اند؛ خانواده‌هایی که از شدت ضعف، در حال از بین رفته‌اند و جامعه‌ای که همگی بدون آب آشامیدنی تمیز و غذا هستند و اندک خانواده‌هایی برای پخت نان، آرد دارند»؛ این بخشی از گزارش سازمان بین‌المللی امدادرسانی «آکسفام» است.

آکسفام امروز دوشنبه با انتشار گزارشی تاکید کرد: «کودکانی در زه وجود دارند که از فرط گرسنگی دیگر قادر نیستند، گریه کنند. اسرائیل از دو ماه پیش، محاصره همه‌جانبه‌ای علیه نوار غزه اعمال کرده و اجازه ورود آب غذا و دارو را نمی‌دهد».

این نهاد با اشاره به اینکه صهیونیست‌ها، هزاران کامیون حامل کمک‌های بشردوستانه را توقیف کرده‌اند، خبر داد که بخش اعظمی از این کمک ها فاسد شده است.

نظامیان رژیم صهیونیستی از ۷۱ روز پیش، نوار غزه را به صورت کامل محاصره کرده‌اند و حتی اجازه نمی‌دهند کمک های بشردوستانه مانند غذا و دارو وارد این منطقه شود.

همزمان با این جنایت، نظامیان صهیونیست حملات خود را برای پنجاه و چهارمین روز متوالی در راستای نسل کشی در غزه از سر گرفتند. صهیونیست‌ها با نقض توافق آتش بس که در روز هجدهم مارس گذشته منعقد شده بود دست به این جنایات زده‌اند.

در حال حاضر، ساکنان غزه با بحران مواد غذایی و آب روبرو هستند؛ به نحوی که نانوایی‌ها از ۴۱ روز پیش تعطیل شده‌اند و قحطی جان بیش از دو میلیون نفر را تهدید می‌کند.

قحطی؛ سلاح جدید اسرائیل برای قتل عام مردم فلسطین

آکسفام با اشاره به اینکه «قحطی در غزه یک فاجعه گذرا نیست، بلکه جنایت عمدی است که به شدت بر روی آن برنامه‌ریزی شده است، گزارش داد، اسرائیل از گرسنگی به عنوان سلاح جنگی در دوران مدرن استفاده کرده و شنیع‌ترین تصاویر را رقم زده است.

این نهاد بین‌المللی، به شدت از طرح رژیم برای نظامی کردن کمک‌های بشردوستانه انتقاد کرد و اقدام صهیونیست‌ها را نقض فاحش حقوق بشردوستانه بین المللی دانست.

آکسفام با تأکید بر اینکه اسرائیل قصد دارد کمک‌ها را به ابزاری برای تسلط بر مردم غزه تبدیل کند، عنوان کرد: همین مسئله جان غیرنظامیان را به خطر انداخته و بی طرفی کمک امدادرسانی بشر دوستانه را زیر سؤال برده است.

توقف ۸۰ درصدی تولید در بخش کشاورزی

دفتر هماهنگ کننده امور بشر دوستانه سازمان ملل متحد (اوچا) هم با انتشار بیانیه رسمی خبر داد که به خاطر محاصره کامل نوار غزه، انبارهای کمک‌های بشردوستانه در حال ته کشیدن است و همین مسئله هشدار یک وضعیت انسانی وخیمی را می‌دهد.

سازمان امدادرسانی و کاریابی آوارگان فلسطینی (آنروا) نیز گزارش داد، محاصره غزه توسط اسرائیل، جان میلیون‌ها انسان را به خطر انداخته است که تقریبا بر روی این کمک‌ها فقط برای زنده ماندن حساب باز کرده‌اند.

آنروا ضمن هشدار نسبت به مخاطرات این محاصره تصریح کرد: آسیبها و تلفات ناشی از این محاصره غیر قابل اصلاح خواهد بود. در حال حاضر هزاران کامیون حامل کمک، آماده ورود به نوار غزه هستند، ولی صهیونیست‌ها اجازه این کار را نمی‌دهند.

یک گزارش نیز از سازمان ملل با تحلیل تصاویر ماهواره ای منتشر شده که نشان می‌دهد تولید حدود ۸۱ درصد از اراضی کشاورزی قابل کشت در نوار غزه، تقریبا صفر شده؛ این مسئله معلول بمباران و حملات رژیم صهیونیستی از اکتبر ۲۰۲۳ است.

هشدار جدی زمین‌لرزه‌های پی‌درپی برای خراسان جنوبی

گسل‌ها چه می‌خواهند؟

امروز خراسان جنوبی- صادقی

پنج زمین‌لرزه بالای چهار ریشتر در خراسان جنوبی طی یک سال گذشته بار دیگر هشدار جدی درباره فعال بودن گسل‌های متعدد و خطر زلزله در این استان را یادآوری می‌کند؛ منطقه‌ای که با سابقه‌ای مملو از لرزش‌های بزرگ، نیازمند آمادگی و بازنگری اساسی در سیاست‌های ساخت و ساز شهری و روستایی است.

خطر پنهان در بطن کویر

ثبت پنج زمین‌لرزه بالای چهار ریشتر در استان خراسان جنوبی طی یک سال گذشته زنگ خطری دوباره برای یکی از لرزه‌خیزترین استان‌های کشور به صدا درآورد. بنا بر اعلام مسئول شبکه لرزه‌نگاری بیرجند، بزرگ‌ترین این زلزله‌ها با قدرت ٤/٧ ریشتر در ۱۴ مهرماه ۱۴۰۳ در نزدیکی بهاباد رخ داد. این آمار نگران‌کننده تنها بخشی از واقعیت لرزه‌ای این استان کویری است که بر روی گسل‌های متعددی قرار دارد؛ گسل‌هایی که در تاریخ معاصر، بارها خواب را از چشم ساکنان مناطق مختلف آن ربوده‌اند.

حمید معینی، کارشناس ارشد و مسئول شبکه لرزه‌نگاری بیرجند، تأکید کرده است که خراسان جنوبی حدود ۵۰ گسل فعال شناخته‌شده دارد. این رقم، یکی از بالاترین تراکم‌های گسلی در کشور به شمار می‌رود. او می‌افزاید که اکثر شهرها و روستاهای استان در مجاورت این گسل‌ها قرار دارند و این نزدیکی می‌تواند در صورت وقوع زلزله‌های شدید، فاجعه‌بار باشد.

گسل‌هایی که نفس می‌کشند

بر اساس تحلیل‌های ارائه‌شده توسط مرکز لرزه‌نگاری بیرجند، بیشترین فعالیت زلزله‌ای طی سال گذشته در مناطق گزیک در مجاورت گسل‌های آواز و گزیک، جنوب غرب طبس امتداد گسل نایبندی به رباط پشت بادام، و گسل «نه» به همراه سرشاخه‌های آن در مناطق دهک و شوسف ثبت شده‌اند.

به ویژه گسل راور- نای بند که عمدتاً در مرز استان کرمان قرار دارد، اما امتداد آن به مناطق نای بند - دیهوک در خراسان جنوبی نیز می‌رسد، از نگرانی‌های جدی زلزله‌شناسان است. وقوع زمین‌لرزه‌های متوالی در اطراف این گسل، نشان‌دهنده احتمال فعالیت بیشتر آن در آینده‌ای نزدیک است. فعال بودن این گسل‌های میان‌استانی می‌تواند موجب ایجاد زلزله‌های مهیب و در مقیاس بالا شود.

حافظه لرزه‌ای استان

خراسان جنوبی تنها در ۵۵ سال گذشته، شاهد وقوع چهار زمین‌لرزه با بزرگی بیش از ۷ ریشتر بوده است. آماری که در مقایسه با دیگر استان‌های کشور بی‌سابقه است. این موضوع به روشنی نشان می‌دهد که زمین در این بخش از کشور همواره در حال تنش و جابه‌جایی است و امکان وقوع زمین‌لرزه‌ای ویرانگر هر لحظه وجود دارد.

یادآوری زمین‌لرزه ۳/۹ ریشتری در جنوب بیرجند (رشته‌کوه باغران) در دی‌ماه سال گذشته، که در فاصله تنها ۱۰ کیلومتری از شهر رخ داد، نمونه‌ای از پتانسیل بالای خطر است. اگرچه این زمین‌لرزه خسارتی به دنبال نداشت، اما کاملاً حس شد و بار دیگر لرزش زیرپوستی این استان را به رخ کشید.

زیرساخت ناپایدار؛ خطر تشدید خسارت

از دیگر زوایای مهم ماجرا، کم‌عمق بودن محل وقوع زلزله‌ها در این استان است. بنابر گزارش‌های شبکه لرزه‌نگاری بیرجند، عمق اغلب زلزله‌های ثبت‌شده در خراسان جنوبی کم بوده است. این موضوع، اگرچه از منظر شناسایی ساختارهای پوسته‌ای حائز اهمیت است، اما از دیدگاه خسارت‌شناسی نگران‌کننده محسوب می‌شود. چرا که زلزله‌های کم‌عمق معمولاً انرژی بیشتری را به سطح زمین منتقل کرده و در نتیجه، میزان خسارت مالی و جانی ناشی از آنها بیشتر خواهد بود.

در حالی که مطالعات عمقی و دقیق لایه‌های زمین در این استان هنوز به‌طور کامل انجام نشده‌اند، نبود سیاست‌های دقیق برای تعیین و رعایت حریم گسل‌ها در ساخت‌وسازهای شهری و روستایی، تهدید مضاعفی را به دنبال دارد. معینی هشدار می‌دهد که بدون تعیین دقیق حریم گسل‌ها، ادامه ساخت و ساز در نزدیکی آنها می‌تواند در آینده‌ای نه‌چندان دور، فاجعه‌بار باشد.

چشم بیدار اما ناکافی

در حال حاضر، استان خراسان جنوبی با برخورداری از ۱۳ ایستگاه لرزه‌سنج در حال پایش فعالیت‌های لرزه‌ای است. شبکه لرزه‌نگاری بیرجند کار خود را از سال ۱۳۸۴ با چهار ایستگاه آغاز کرد و به مرور ایستگاه‌هایی در آفریز، نهبندان، طبس و مناطق دیگر به آن افزوده شده‌اند. با این وجود، پوشش ایستگاهی در یک استان به وسعت خراسان جنوبی و با این میزان گسل‌های فعال، هنوز نیازمند تقویت است.

همکاری با پژوهشگاه زلزله‌شناسی در سال ۱۳۹۵ و دریافت داده‌های ایستگاه‌های بصیران و شاهرخت، گامی مثبت در جهت افزایش دقت و پوشش منطقه‌ای بوده، اما همچنان نیاز است تا ایستگاه‌های لرزه‌نگاری بیشتری در نقاط بحرانی نصب شده و اطلاعات دقیق‌تری برای پیش‌بینی‌های آتی فراهم شود.

مسئله‌ای ملی با پاسخی محلی

استان خراسان جنوبی در میان خطوط لرزه‌ای ایران، یکی از نواحی با ریسک بالا واقع است. تجربه زلزله‌های مخرب، تنوع و تراکم بالای گسل‌ها، و نزدیکی شهرها و روستاها به این گسل‌ها، همگی دلایلی هستند که بر لزوم توجه فوری و دقیق‌تر به این استان تأکید دارند. باید دانست که زلزله، در عین غیرقابل پیش‌بینی بودن، پدیده‌ای است که می‌توان از شدت خسارات آن کاست؛ مشروط بر آنکه سیاست‌های ایمن‌سازی شهری، مقاوم‌سازی ساختمان‌ها، گسترش شبکه‌های لرزه‌نگاری، و آموزش عمومی به‌درستی و با قاطعیت پیگیری شوند.

خراسان جنوبی، با همه زیبایی‌های تاریخی و طبیعی‌اش، بر بستری لرزان آرمیده است. باید پیش از آنکه زمین دوباره خشم خود را نشان دهد، هوشیار و آماده بود.

خبر

هاری خود را در طبس نشان داد

رئیس اداره مبارزه با بیماریهای دامی دامپزشکی خراسان جنوبی گفت: شناسایی یک مورد هاری در شهرستان طبس هشداری برای احتمال شیوع این بیماری مشترک دام و انسان است و باید پیشگیری‌ها به طور جدی دنبال شود. به گزارش ایرنا، علی اکبر عندلیبی افزود: اوایل اردیبهشت ماه امسال از یک مورد بزغاله مشکوک در شهرستان طبس به هاری نمونه برداری انجام شد که نتیجه آزمایشات ابتلا دام را به بیماری هاری تایید کرد. وی اظهار کرد: با توجه به اهمیت موضوع، رعایت مسائل و مراقبت‌های بهداشتی توسط صاحبان حیوانات خانگی و دامداران و تشدید برنامه‌های کنترل جمعیت حیوانات ولگرد و پرسه زن توسط ارگانهای مسئول در شهرستان دارای اهمیت زیادی است. رئیس اداره مبارزه با بیماریهای دامی دامپزشکی خراسان جنوبی یادآور شد: سال گذشته هفت مورد هاری در استان شناسایی شد که از این تعداد سه مورد سگ صاحب‌دار، یک مورد شغال و سه مورد گربه بوده است. وی با تاکید بر اینکه غذادهی نامناسب باعث تشدید کانون‌های هاری در استان می‌شود ادامه داد: هاری یک بیماری ویروسی حاد کشنده سیستم عصبی مرکزی است که از خطرناک‌ترین بیماری های مشترک بین انسان ودام محسوب می‌شود و درمان ندارد ولی قابل پیشگیری است. عندلیبی اظهار کرد: انتقال عامل بیماری به انسان از طریق بزاق و معمولا از طریق گاز گرفتن، خراش پوستی یا تماس مستقیم به مخاط چشم است و پستاندارانی که ویروس هاری را منتقل می کنند عمدتا شامل سگ، گربه و گوشتخواران وحشی هستند و از نظر انتقال ویروس در سطح بالایی از خطر قرار دارند. وی با تأکید بر واکسینه کردن حیوانات خانگی در درمانگاه های خصوصی دامپزشکی توصیه کرد: دامداران با تیم‌های دامپزشکی برای واکسیناسیون سگ‌های گله و نگهبان همکاری لازم را داشته باشند و از هرگونه تماس با گوشتخواران وحشی، سگ و گربه های ولگرد خودداری کنند. رئیس اداره مبارزه با بیماریهای دامی دامپزشکی خراسان جنوبی گفت: رها نکردن حیوانات خانگی در خارج از منزل، مراجعه فوری به مراکز شبانه روزی واکسیناسیون هاری مراکز بهداشت برای پیشگیری از بیماری درصورت داشتن هر گونه گزش یا خراش توسط سگ و گربه یا دیگر گوشتخواران و اطلاع رسانی سریع به مراکز بهداشت، اداره محیط زیست و شبکه دامپزشکی در صورت هرگونه حمله گوشتخواران یا حیوانات مشکوک به هاری به انسان و دام از دیگر توصیه‌ها است.

---

۷۰ درصد آسبادهای کشور در استان

امروز خراسان جنوبی- زهرا علیمقدم

بیش از ۷۰ درصد آسبادهای کشور در خراسان جنوبی وجود دارد. مدیر پایگاه آسبادهای خراسان جنوبی گفت: این آسبادها در شهرستان‌های نهبندان، سربیشه، درمیان، بیرجند، خوسف و قاین واقع شده است.

شبانی با بیان اینکه بیشترین تعداد آسبادها در استان در نهبندان واقع شده است، افزود: از این رقم ۲۰ درصد در نهبندان و بیشترین تمرکز آسبادها در ۱۶ نقطه شهری و روستایی این شهرستان است.

وی گفت: همچنین ۱۹ درصد آسبادهای استان در درمیان واقع شده است و در رتبه بعدی استان قرار دارد.

مدیر پایگاه آسبادهای خراسان جنوبی گفت: خراسان جنوبی پایتخت و خاستگاه آسبادهای کشور است. شبانی گفت: در پرونده ثبت جهانی آسبادهای کشور، ۶ مکان در خراسان جنوبی واقع شده است که در صورت مرمت ثبت برخی از آنها می توانیم افزایش دهیم.

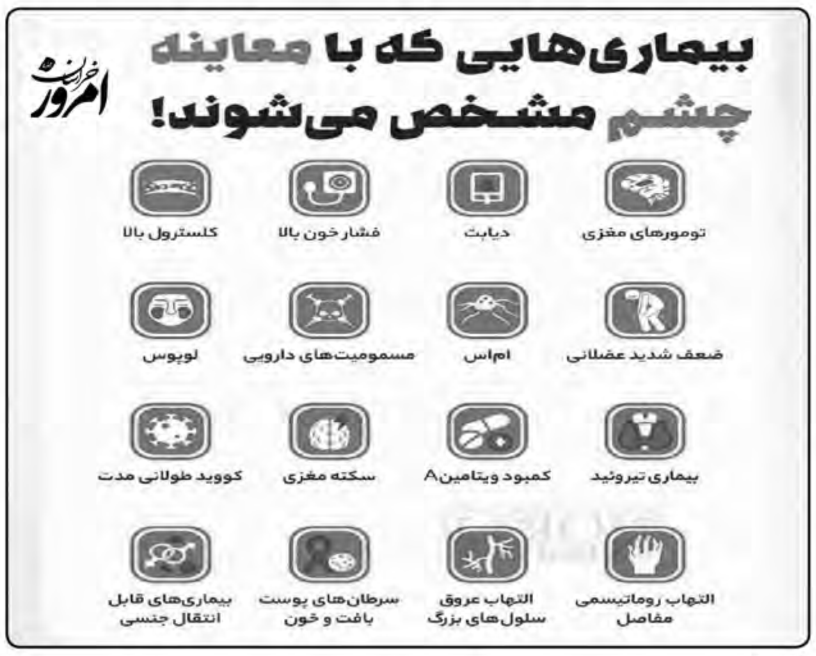
بیماری‌هایی که با معاینه چشم مشخص می‌شوند!
امروز خراسان
تومورهای مغزی
دیابت
فشار خون بالا
کلسترول بالا
ضعف شدید عضلانی
ام‌اس
مسمومیت‌های دارویی
لوپوس
بیماری تیروئید
کمبود ویتامینA
سکته مغزی
کووید طولانی مدت
التهاب روماتیسمی مفاصل
التهاب عروق سلول‌های بزرگ
سرطان‌های پوست بافت و خون
بیماری‌های قابل انتقال جنسی

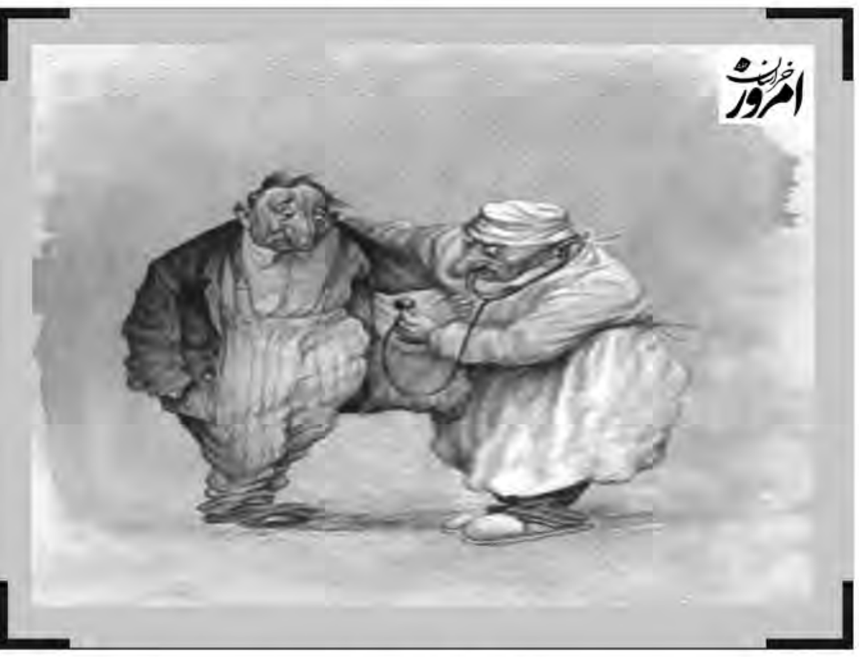
امروز خراسان

شب شعر خادم الرضا (ع)
همراه با شعرخوانی شاعران استان و دانشجومعلمان شاعر
گروه سرود جوانان موسیقی با دانشجومعلم و لحظات به یادماندنی و خاطره ساز
سه شنبه ۲۳ اردیبهشت ۱۴۰۴ ساعت ۱۹
سرویس خواهران ساعت ۱۸:۴۵ از درب پردیس امام سجاد اعلام آمادگی خواهران از آیدی بله hosseini۸۳_۴
مکان : سالن اجتماعات پردیس شهید باهنر

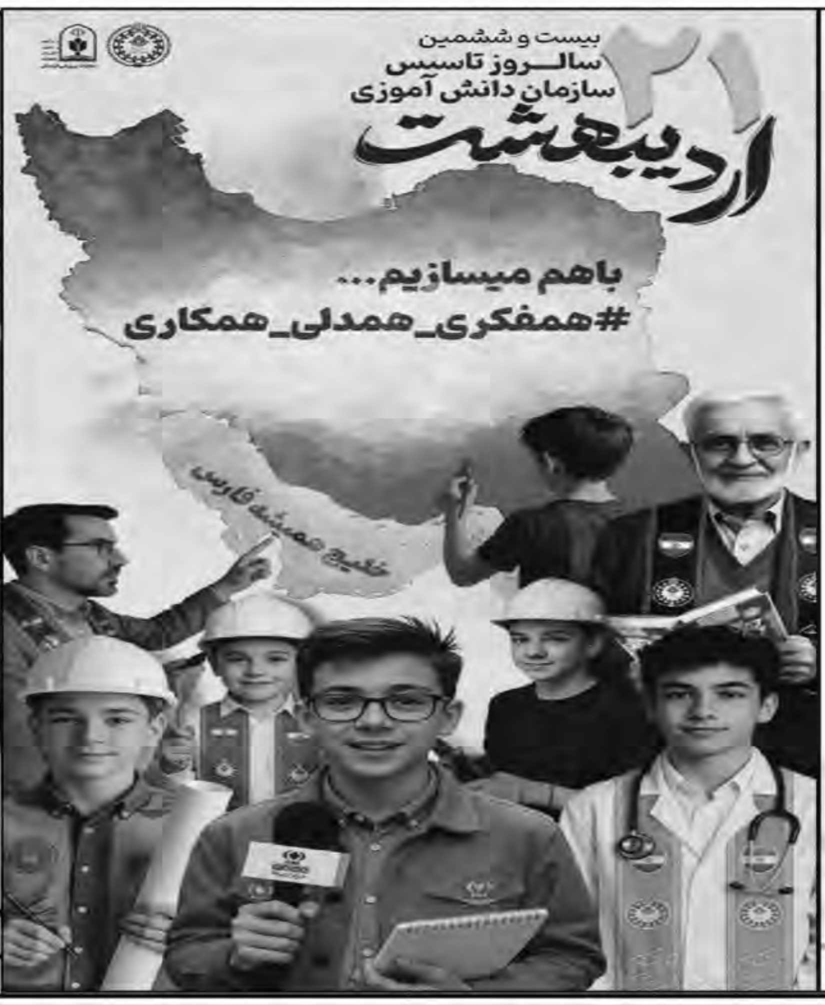
بیست و ششمین
سالروز تاسیس
سازمان دانش آموزی
۲۱ اردیبهشت
باهم میسازیم...
#همفکری_همدلی_همکاری
خلیج همیشه فارس

شهدا مظهر اقتدار ایران
ویژه برنامه های پرواز اردیبهشت گرامیداشت اولین سالگرد شهدای خدمت
سخنران: علی بهادری جهرمی حقوق دان و سخنگوی دولت شهید رئیسی
یکشنبه ۱۴۰۴/۰۲/۲۱ ساعت: ۱۹:۳۰
حسینیه بزرگ جماران شهرستان بیرجند
سخنران: آقای حسینی معاون پارلمانی دولت سیزدهم
یکشنبه ۱۴۰۴/۰۲/۲۸ بعد از نماز مغرب و عشاء
بیرجند- بلوار شعبانیه- مسجد حضرت زینب(س)
سخنران: جناب آقای بختیاری رئیس کمیته امداد امام خمینی (ره)
سه شنبه ۱۴۰۴/۰۲/۳۰ساعت ۱۹:۳۰
حسینیه بزرگ جماران شهرستان بیرجند
سخنران: آقای اسماعیلی رئیس دفتر رئیس جمهور شهید رئیسی
شنبه ۱۴۰۴/۰۳/۰۳ بعد از نماز مغرب و عشاء
بیرجند- بوستان شهدای گمنام پاسداران

امام هادی (ع): کسی که به تو امید بسته است ناامیدش مگردان، و گرنه مورد غضب خداوند قرار خواهی گرفت.

شماره کارت: ۶۰۶۳ ۷۳۷۰ ۰۴۸۱ ۵۷۵۷

مؤسسه خیریه توانبخشی حضرت علی اکبر (ع)

۰۵۶-۳۲۲۵۲۰۵۰ ، ۰۹۱۵ ۳۶۳ ۶۳۱۴

شماره گیری کد دستوری: *۶۶۵۵*۰۵۶۰۰۰#

مؤسسه خیریه توانبخشی حضرت علی اکبر(ع) بیرجند

Zendegi 10

روزنامه کثیر الانتشار امروز خراسان جنوبی
اجتماعی، سیاسی، فرهنگی
www.birjandemrooz.com
birjande.emrooz@yahoo.com
@_EKHJ_
@Emroozkhj
صاحب امتیاز و مدیرمسئول: محمود حیدری
زیر نظر شورای سردبیری
آگهی: ۳۲۴۵۹۳۸۵ روابط عمومی: ۳۲۴۵۹۵۲۵
اشتراک: ۳۲۴۵۹۳۰۵ نمابر: ۳۲۴۵۹۰۴۸
آدرس: بیرجند - نبش مدرس ۲۲ - پلاک ۲۷۸ صندوق پستی: ۷۳۴-۹۷۱۷۵
لیتوگرافی و چاپ: چاپ و نشر امروز خراسان جنوبی ۳۲۴۵۹۵۲۴
رتبه ٦ نشریات منطقه ای کشور
عضو شرکت تعاونی مطبوعات
سال بیست و سوم * شماره ۵۵۷۳
سه شنبه * ۲۳ اردیبهشت ١٤٠٤ * ١٥ ذی‌القعده ١٤٤٦ * ۱۳ می ۲۰۲۵

اوقات شرعی
به افق بیرجند

اذان ظهر	۱۱:۲۹
غروب آفتاب	۱۸:۲۴
اذان مغرب	۱۸:۴۳

اوقات شرعی فردا

اذان صبح	۰۳:۰۳
طلوع آفتاب	۰۴:۳۶

امروز خراسان جنوبی
روزنامه کثیر الانتشار

حدیث روز

پیامبراکرم(ص):

برکت، به خانه‌ای که از آن به مردم نیکی برسد، سریع تر می‌رسد تا فرو رفتن تیغ در کوهان شتر یا رسیدن سیل به پایان [مسیر] خود.

چاپ هر برگ A4 رنگی
۱۲۰۰ تومان
انتشارات صبح امروز
انتشارات صبح امروز خراسان جنوبی
بیرجند-خیابان مدرس-نبش مدرس ۲۲
پلاک ۲۷۸ - واحد ۲
تلفن‌های تماس:
۳۲۴۵۹۳۰۵ - ۳۲۴۵۹۵۲۴

برگزاری اولین نمایشگاه زنجیره پوشاک مد و لباس ایرانی اسلامی اصیلا در خراسان جنوبی

امروز خراسان جنوبی - گروه خبر

پوشش از جمله مسایلی است که از دوران باستان در ایران دارای اهمیت بوده و در شرع مقدس اسلام نیز بر آن تاکید بسیار شده است. در این خصوص بررسی پوشش ایرانی اسلامی از این جهت اهمیت دارد که می توان اطلاعاتی در رابطه با سیر تحولات تاریخی اعتقادی ،اجتماعی فرهنگی و یک قوم یا تمدن کسب کرد. پوشاک بارزترین نماد فرهنگی و روشن ترین نماد قومی و سریع الانتقال ترین نشانه فرهنگی است که به سرعت تحت تاثیر پدیده های فرهنگ پذیری در میان جوامع گوناگون انسانی قرار می گیرد . طرح اصیلا ۱۴۰۲ که خاستگاه این نمایشگاه است سال ۱۴۰۲ در شورای فرهنگی استان تصویب شد و با گام هایی از جمله ایده پردازی، گفتمان سازی، تبلیغات محیطی، آموزش و در نهایت ارائه محصول اکنون در فاز پایانی خود قرار دارد. به همین منظور نمایشگاهی از ۱۵ لغایت ۱۹ اردیبهشت همزمان با دهه مبارک کرامت با عنوان زنجیره پوشاک خراسان جنوبی در محل نمایشگاه بین المللی خراسان جنوبی برپا شد.

تولید مبتنی بر زیست بوم فرهنگی استان

معاون هماهنگی امور اقتصادی استاندار خراسان جنوبی در باره نمایشگاه اصیلا گفت: در حوزه اقتصادی به دنبال این هستیم تا زنجیره های تولید و اکوسیستم هر حوزه را در داخل استان تشکیل دهیم لذا در حوزه پوشاک با عنایت به وجود ظرفیت های بسیار خوبی که در استان موجود هست و به صورت انفرادی کار می کنند بر آن شدیم تا طراحان پارچه و لباس و تولیدکنندگان پارچه و تولیدکنندگان لباس را به صورت زنجیره در کنار هم قرار دهیم. «مهدی جعفری» افزود: در این نمایشگاه در بخش اقتصادی با هدف ارتقای حوزه اقتصادی و ارزش افزوده تولیدکنندگان و همچنین توجه به حوزه گفتمان سازی در حوزه زیست عفیفانه و استفاده از مد و لباس مبتنی بر فرهنگ ایرانی اسلامی این نمایشگاه برگزار شد و بحمدا... با حضور بیش از دویست و ده غرفه با ظرفیت های استان این نمایشگاه شکل گرفت. وی ادامه داد: نگاه ما در نمایشگاه این بود که بتوانیم با تشکیل زنجیره پوشاک استان خراسان جنوبی و تولید مبتنی بر زیست بوم فرهنگی استان زمینه را هم در حوزه استفاده از تولیدات بومی و هم ارتقای سطح اقتصاد زنجیره پوشاک استان فراهم کنیم. وی اظهار داشت: با عنایت به اینکه این نمایشگاه اولین تجربه خود را پشت سر گذاشت و برای اولین بار مجموعه مراکز آموزشی ایده پردازان با حوزه تولید و صنعت در کنار همدیگر قرار گرفتند امیدواریم که در سال های آینده شاهد برگزاری با کیفیت تر این نمایشگاه باشیم و زمینه برای ارتقای سطح اقتصادی تولیدکنندگان و همچنین تقویت هویت ایرانی اسلامی در حوزه مطالبات استان خراسان جنوبی فراهم شود و از همه برگزارکنندگان این نمایشگاه فرهنگ و ارشاد اسلامی و مخصوصا از نماینده معزز ولی فقیه و دستگاه های اجرایی که در این حوزه مشارکت داشتند و تشکل های مردمی تقدیر و تشکر می کنم.

فرصتی برای تقویت هویت ایرانی اسلامی و توسعه صنعت پوشاک استان

مدیرکل فرهنگ و ارشاد اسلامی خراسان جنوبی در افتتاحیه نمایشگاه اصیلا که با حضور حضرت آیت‌ا... عبادی، نماینده معزز ولی فقیه و سایر مسئولان استانی برگزار شد، این رویداد را فرصتی برای تقویت هویت ایرانی اسلامی و توسعه صنعت پوشاک استان دانست. علی فرخنده گفت: نمایشگاه زنجیره پوشاک خراسان جنوبی نقطه تلاقی هنر، صنعت و آموزش است؛ جایی که پوشاک ایرانی اسلامی با نگاه و طراحی علمی و تولید بومی گامی تازه به سوی خود کفایی و بازارهای گسترده تر بر می دارد. وی اعلام کرد: نمایشگاه با حضور دانشگاه ها، مدارس، مراکز فنی و حرفه ای، اتحادیه ها و تولیدکنندگان بومی برگزار شد.

به گفته وی رویدادهای جانبی شامل کارگاه های تخصصی، نشست های علمی و برنامه های گفتمانی است. اهداف اصلی آن توانمندسازی پیوند علم و صنعت، تقویت هویت ایرانی اسلامی و حمایت از تولید بومی است.

مدیرکل فرهنگ و ارشاد اسلامی خراسان جنوبی تصریح کرد: آنچه این نمایشگاه را از دیگر نمونه ها متمایز کرده حضور هم زمان و مؤثر چهار بخش کلیدی دانشگاه، صنعت، فرهنگ و مردم است. فرخنده افزود: یکی از نقاط درخشان نمایشگاه حضور دانشجویان رشته طراحی و چاپ پارچه دانشگاه بیرجند است؛ جوانانی که برای اولین بار محصولات خود را مستقیماً در معرض دید عموم قرار داده اند.

وی بیان داشت: هدف نهایی این رویداد خلق زنجیره ای از ایده تا محصول در صنعت پوشاک است که متناسب با زیست بوم فرهنگی، اقلیمی و اقتصادی استان طراحی شود. اگر این الگو تکرار و تقویت شود می تواند الگویی ملی برای خودکفایی در صنعت پوشاک با تکیه بر دانش بومی و فرهنگ اسلامی باشد.

ایجاد آشنایی و ارتباط بین‌بخشی میان اجزای زنجیره پوشاک استان

فهیمه زنگویی، مدیرکل دفتر امور بانوان و خانواده استانداری خراسان جنوبی، با اشاره به برگزاری نمایشگاه «اصیلا» که با هدف ایجاد آشنایی و ارتباط بین‌بخشی میان اجزای زنجیره پوشاک استان برگزار شد، این رویداد را نمایشگاهی موفق در تحقق اهداف تعریف‌شده دانست.

وی اظهار داشت: «این نمایشگاه با هدف برقراری ارتباط میان طراحان لباس و پارچه، که در دانشگاه‌ها و هنرستان‌های مختلف استان پراکنده‌اند و تولیدکنندگان پارچه و پوشاک در مقیاس‌های خرد و کلان، از پوشاک خانگی و مشاغل گرفته تا عرضه در بازارهای خارج از استان، طراحی شده بود و به نظر می‌رسد تا حد قابل قبولی به این اهداف دست یافته است.» مدیرکل امور بانوان و خانواده استانداری خراسان جنوبی با بیان اینکه طبق نظرات غرفه‌داران مختلف، از تولیدکنندگان عمده تا فعالان خرد، اهداف نمایشگاه تا حدود ۶۰ تا ۸۰ درصد محقق شده است، افزود: «وجود غرفه‌های متنوع با رویکرد تبیینی و گفتمانی در موضوعات فرهنگی، به‌ویژه تبیین اهمیت عفاف و حجاب در جامعه، از ویژگی‌های قابل توجه این نمایشگاه بود.» وی همچنین کشف و شناسایی استعدادهای کوچک و بزرگ در حوزه تولید پوشاک خانگی را یکی از دستاوردهای مهم این رویداد دانست و خاطرنشان کرد: «برگزاری کارگاه‌های علمی و کاربردی با حضور اساتید برجسته کشوری در حاشیه نمایشگاه، گام مهمی در راستای انتقال دانش و تلفیق علم روز با هنر بومی هنرمندان استان خراسان جنوبی بود.»

تقویت هویت فرهنگی و دینی در طراحی و تولید پوشاک

محبوبه نکوفرد مدیر گروه و هیئت علمی دانشگاه ملی و مهارت نیز گفت: چند سالی است نمایشگاه مد و لباس در ایران برگزار می گردد و علاقه مندان بسیاری را در حوزه مد و لباس گرد هم می آورد، در این راستا استان خراسان جنوبی نیز در قالب طرح اصیلا از تاریخ ۱۵ تا ۱۹ اردیبهشت ماه ۱۴۰۴ رویدادی مهمی در عرصه مد و لباس فراهم نمود.

نمایشگاه اصیلا به عنوان یک رویداد مهم فرهنگی هنری و اقتصادی با برپایی ۲۱۰ غرفه که متشکل از دانشگاه ها، مراکز آموزشی و تولیدکنندگان بود توانست آخرین ایده ها و طرح های نوآورانه در عرصه مد و لباس استان را برای تقویت هویت فرهنگی و دینی در طراحی و تولید پوشاک به معرض دید هنرمندان و تولیدکنندگان قرار دهد.

وی عنوان کرد: دانشگاه ملی و مهارت دختران بیرجند نیز با داشتن رشته های طراحی دوخت و طراحی لباس در این نمایشگاه ۵ غرفه در اختیار داشت که در بخش های ایده تا اجرا، طراحی لباس، شبیه سازی طراحی دستی با هوش مصنوعی، ایده و خلاقیت پارچه سازی و در نهایت تولید و دوخت طرح لباس های اجتماع متناسب با فرهنگ ایرانی اسلامی و تجاری سازی محصولات به نمایش عموم در آمد.

وی گفت: توجه به هویت ایرانی اسلامی در طراحی لباس نوآورانه و ارتباط بین طراحان و تولیدکنندگان مبتنی بر ارزش های فرهنگی استان از اهداف این نمایشگاه بود. در این راستا جهت اشنایی و خلاقیت بیشتر در زمینه مد و لباس کارگاه های آموزشی توسط متخصصان و اساتید دانشگاه ملی و مهارت برگزار گردید تا ارتباطی بین طراحان و تولیدکنندگان استان فراهم گردد. نکوفرد گفت: از دیگر ویژگی های خاص این نمایشگاه حضور تولیدکنندگان پارچه های دستبافت بومی استان بود که منجر به ارتباط طراحان یافت پارچه و لباس گردید. همچنین حضور تولیدکنندگان در حوزه مد و لباس استان، ارتقای سطح سلیقه و فرهنگ پوشش اسلامی از مهمترین رویکردهایی است که با برگزاری این رویداد دنبال می شود.

وی بیان داشت: در حقیقت رویداد اصیلا با ارائه ایده تا اجرای طرح های متنوع و به روز به ارتقای سطح سلیقه و فرهنگ ایرانی اسلامی در جامعه گامی بلند و استوار برداشت که امید است با استمرار این گونه نمایشگاه ها و حمایت مسئولین محترم بتوانیم در عرصه مد و لباس ایرانی اسلامی در کشور نقش بسزایی داشته باشیم.

افزایش بار علمی طراحان لباس و پارچه استان خراسان جنوبی

حبیب الله جمالی نماینده اتحادیه خیاطان و تولیدکنندگان پوشاک نیز گفت: نمایشگاه زنجیره تولید پوشاک خراسان جنوبی که امسال اولین دوره آن برگزار شد تجربه بزرگ و ذیقیمتی برای فعالان حوزه پوشاک استان بود و طبیعتاً این نمایشگاه چون اولین دوره در این حوزه بود که بصورت تخصصی هم برگزار شد، برگزاری ورکشاپ های آموزشی مرتبط با حوزه پوشاک و دعوت از اساتید بنام کشوری در رشته طراحی دوخت باعث افزایش بار علمی طراحان لباس و پارچه استان خراسان جنوبی شد.

وی مهمترین و بزرگترین مزیت برگزاری این نمایشگاه را زنجیره شدن و ایجاد ارتباط بین فعالان این حوزه از جمله بافندگان و طراحان پارچه، طراحان لباس و نیز تولیدکنندگان پوشاک در سطح استان خراسان جنوبی دانست و افزود: قطعا ثمره این کار را در سنوات آتی شاهد خواهیم بود

ارائه آخرین دستاوردها و نوآوری‌ها در زمینه مد و پوشاک

مریم ظهوریان، مسئول هسته کارآفرینی و ارتباط با جامعه و صنعت دانشکده هنر، نمایشگاه مد، لباس و پوشاک ایرانی اسلامی «اصیلا» را یکی از رویدادهای تخصصی و برجسته در حوزه طراحی مد و تولید پوشاک ایرانی اسلامی توصیف کرد. وی اظهار داشت: «این نمایشگاه با ارائه آخرین دستاوردها و نوآوری‌ها در زمینه مد و پوشاک، بستری مناسب برای معرفی هنر و صنعت این حوزه فراهم آورد. فرصتی مغتنم برای طراحان و تولیدکنندگان بود تا خلاقیت‌های خود را به نمایش بگذارند و با تعامل سازنده با دیگر فعالان، گامی مؤثر در مسیر ارتقاء دانش و مهارت‌های حرفه‌ای بردارند.»

خانم ظهوریان افزود: «در این رویداد، تلاش شد ظرفیت‌ها و توانمندی‌های استان خراسان جنوبی در حوزه طراحی و تولید پوشاک معرفی شود. همچنین تولیدکنندگان توانستند با طراحان لباس ارتباط برقرار کرده و در جهت ارتقاء کیفیت و افزایش خلاقیت در صنعت پوشاک قدم‌های مثبتی بردارند.»

وی در پایان با تأکید بر اهمیت استمرار چنین رویدادهایی، ابراز امیدواری کرد که در دوره‌های آتی، این نمایشگاه‌ها با ظرفیت بیشتر برگزار شده و با حمایت‌های مادی و معنوی سرمایه‌گذاران و نهادهای بزرگ، زمینه رشد و شکوفایی بیش از پیش صنعت پوشاک در استان فراهم شود.

رویدادی مهم و هدفمند در راستای نمایش توانمندی‌های زنجیره تولید پوشاک در استان

زهرا دادار، سرگروه آموزشی طراحی و دوخت و پوشاک استان در اداره کل آموزش و پرورش خراسان جنوبی، نمایشگاه «اصیلا» را رویدادی مهم و هدفمند در راستای نمایش توانمندی‌های زنجیره تولید پوشاک در استان دانست و اظهار داشت: «این نمایشگاه با مشارکت گسترده نهادهایی از جمله استانداری، اداره کل فرهنگ و ارشاد اسلامی، اتاق اصناف، دانشگاه‌ها، آموزشگاه‌های آزاد، آموزش و پرورش و سایر دستگاه‌های مرتبط، برگزار شد و بستری مناسب برای تعامل و هم‌افزایی میان اجزای مختلف صنعت پوشاک فراهم آورد.»

وی با اشاره به نقش پررنگ هنرجویان و هنرآموزان هنرستان‌های فنی‌وحرفه‌ای و کاردانش از شهرهای بیرجند، خوسف و درمیان به‌عنوان نخستین حلقه زنجیره تولید پوشاک، افزود: «آثار این هنرجویان در قالب دوازده غرفه مجزا به نمایش گذاشته شد که با استقبال بسیار خوبی از سوی بازدیدکنندگان مواجه گردید.»

خانم دادار در ادامه گفت: «این تعامل سازنده منجر به شناخت دقیق‌تر ظرفیت‌ها و چالش‌های موجود در هر بخش از زنجیره شد. مسئولان آموزشی، با مشاهده فرآیندهای تولید، نیاز به بازنگری در سرفصل‌های آموزشی را برای ارتقاء مهارت‌های منجر به تولید صنعتی هنرجویان به‌روشنی احساس کردند. از سوی دیگر، تولیدکنندگان نیز با آشنایی با ظرفیت‌های بومی نظیر پارچه‌های دست‌باف محلی، به بهره‌گیری از این عناصر اصیل در طراحی پوشاک ترغیب شدند.» وی با تأکید بر لزوم استمرار چنین رویدادهایی خاطرنشان کرد: «پویایی و رشد صنعت پوشاک در گرو همکاری و هم‌افزایی میان حلقه‌های مختلف زنجیره است، نه رقابت صرف. تلفیق طراحی خلاقانه با تولید تخصصی، آینده‌ای روشن را برای این صنعت در استان رقم خواهد زد.» به گفته وی، برگزاری چندین همایش و کارگاه تخصصی در حاشیه نمایشگاه، از جمله حضور دکتر دارا افشار و دکتر محبوبه الهی، پژوهشگران و اساتید برجسته طراحی لباس، بر غنای علمی این رویداد افزود و بر ضرورت تلفیق دانش روز با ظرفیت‌های بومی تأکید کرد. در پایان، خانم دادار نمایشگاه «اصیلا» را گامی مؤثر در هم‌افزایی علمی، آموزشی و تولیدی در صنعت پوشاک خراسان جنوبی دانست و ابراز امیدواری کرد استمرار این رویداد بتواند تحولی بنیادین در اقتصاد و فرهنگ استان ایجاد کند.

نقش نمایشگاه در ایجاد پیوند میان بخش‌های مختلف زنجیره تولید پوشاک

مریم مهترانی، مدیر آموزشگاه فنی و حرفه‌ای صنایع پوشاک زینب، با اشاره به برگزاری نمایشگاه «اصیلا»، این رویداد را فرصتی ارزشمند برای ایجاد ارتباط مجدد میان مربیان و هنرجویان سابق دانست و اظهار داشت: «بسیاری از هنرجویان امروز به صاحبان کسب‌وکار تبدیل شده‌اند و نمایشگاه زمینه‌ای فراهم کرد تا در جریان فعالیت‌های یکدیگر قرار گیرند و در معرفی خدمات و محصولات خود به مشتریان، همکاری مؤثری داشته باشند.»

وی با تأکید بر نقش نمایشگاه در ایجاد پیوند میان بخش‌های مختلف زنجیره تولید پوشاک افزود: «نمایشگاه اصیلا فضای بسیار مناسبی برای آشنایی تولیدکنندگان پوشاک با تولیدکنندگان پارچه و طراحان نقاشی و گلدوزی روی پارچه فراهم کرد؛ افرادی که گاه به دلیل فاصله جغرافیایی یا نبود تبلیغات کافی، از وجود یکدیگر بی‌اطلاع بودند و ناچار برای برخی امور به خارج از استان مراجعه می‌کردند.»

خانم مهترانی همچنین بر اهمیت کارگاه‌های آموزشی برگزار شده در حاشیه نمایشگاه تأکید کرد و گفت: «ورکشاپ‌ها نقش مؤثری در به‌روزرسانی اطلاعات، آشنایی با روش‌های نوین و سریع، رفع اشکالات فنی و ایجاد انگیزه در شرکت‌کنندگان برای کسب مهارت‌های جدید ایفا کردند.»

وی در پایان، استمرار این‌گونه رویدادها را گامی مؤثر در جهت رشد حرفه‌ای فعالان صنعت پوشاک استان دانست و بر ضرورت حمایت از چنین برنامه‌هایی تأکید کرد.